



**GOVERNO MUNICIPAL
PREFEITURA MUNICIPAL DE JUAREZ TÁVORA**

Rua José Mendonça de Araújo, 171 – Centro
E-mail: setordelicitacaopmjtd@gmail.com
COMISSÃO PERMANENTE DE LICITAÇÃO

TOMADA DE PREÇOS N° 003/2023

A PREFEITURA MUNICIPAL DE JUAREZ TÁVORA, por determinação do Senhor Prefeito Municipal, através da Comissão Permanente de Licitação, constituída nos Termos da Legislação aplicada, realizará licitação na modalidade TOMADA DE PREÇOS N.º 003/2023, do tipo “MENOR PREÇO”, para EXECUÇÃO DAS OBRAS DE CONSTRUÇÃO DE UM CENTRO CULTURAL NA CIDADE DE JUAREZ TÁVORA, de acordo com o Processo n° 028/2023, na forma de execução indireta, sob o regime de empreitada por Preço Global.

1.0 – DO SUPORTE LEGAL

1.1 Esta Licitação reger-se-á pela Lei Federal n° 8.666/93 de 21/06/93, alterada pela Lei 8883/94 de 08/06/94, Lei 9.648 de 27/05/98 e demais legislações pertinentes, que ficam fazendo parte integrante deste Edital, independente de transcrição.

2.0 – DO OBJETO DA LICITAÇÃO

2.1 Constitui objeto da presente licitação a contratação de uma empresa de construção civil, execução das obras de construção de um Centro Cultural na cidade de Juarez Távora, de conformidade com as Especificações Técnicas e o orçamento base, projeto anexo ao Processo, que passam a fazer parte integrante do Presente Edital independente de sua transcrição.

2.2 - As obras serão executadas no Município de Juarez Távora - PB.

3.0 – DAS CONDIÇÕES DE PARTICIPAÇÃO

3.1 – Poderão participar desta licitação empresas do ramo de construção civil, compatível com o objeto da licitação, legalmente estabelecida no País, cadastradas na Sessão de Cadastro de Fornecedor e Prestadores de Serviços da Prefeitura de Juarez Távora até o dia 27/04/2023, que satisfaçam às exigências deste Edital e seus anexos.

3.2 – Não será admitida à participação de consórcio de empresas, bem como de empresas suspensas, que estejam impedidas de contratar com a administração pública.

g



GOVERNO MUNICIPAL
PREFEITURA MUNICIPAL DE JUAREZ TÁVORA

Rua José Mendonça de Araújo, 171 – Centro
E-mail: setordelicitacaopmjt@gmail.com
COMISSÃO PERMANENTE DE LICITAÇÃO

3.3 – O Edital e seus anexos encontram-se a disposição dos interessados, na Sede da PREFEITURA MUNICIPAL, situada à Rua José Mendonça, 171 – Centro – Juarez Távora – PB, e poderá ser adquirido gratuitamente, no Sctor de Licitações da Prefeitura, no horário das 08:00 às 12:00 horas, até o dia 27/04/2023, mediante solicitação do interessado; através do e-mail: setordelicitacaopmjt@gmail.com; no Portal da Transparência do Município; e no site do Tribunal de Contas do Estado: www.tce.pb.gov.br .

3.4 - Não será permitida a participação de empresas não inscritas na Sessão de Cadastro de Fornecedor e Prestadores de Serviços da Prefeitura de Juarez Távora, até o dia 27/04/2023.

3.5 – Quando da sessão de instalação e recebimento dos documentos de Habilitação e Proposta de Preços, a empresa interessada deverá se fazer representar por pessoa(s) devidamente credenciada(s) por procuração pública ou particular com firma reconhecida por tabelião ou acompanhada de um documento original que possibilite aos membros da CPL fazer o reconhecimento da assinatura, com finalidade específica onde conste poderes expressos para participar de todos os atos inerentes ao presente conclave, inclusive para declinar do direito de recurso na fase de habilitação e julgamento da proposta de preços, sendo vedado o envio da procuração por qualquer outra forma.

3.6 – Para boa condução dos trabalhos, cada empresa apresentar-se-á com apenas 01 (um) representante.

3.7 – A participação na licitação implica na aceitação integral de todas as exigências constantes do ato convocatório, bem como na observância dos regulamentos e normas técnicas aplicáveis.

3.8 – No caso da empresa ser representada por um de seus diretores, o credenciamento se fará mediante a apresentação do documento de identidade e a entrega do ato constitutivo da mesma e documento de eleição de administrador devidamente registrado (s) na Junta Comercial ou no Cartório de Pessoas Jurídicas.

4.0 – LOCAL, DATA E HORÁRIO

4.1 – A Reunião Pública para recebimento dos envelopes será realizada na sede da Prefeitura Municipal de Juarez Távora, situada à Rua José Mendonça, 171 – Centro – Juarez Távora – PB às 09:00 horas do dia 03 de maio de 2023.

4.2 - Após a hora convencionada para a abertura dos trabalhos, nenhuma outra proposta será recebida nem serão permitidos adendos, acréscimos ou qualquer esclarecimento sobre a mesma.

J



GOVERNO MUNICIPAL
PREFEITURA MUNICIPAL DE JUAREZ TÁVORA
Rua José Mendonça de Araújo, 171 – Centro
E-mail: sectordelicitacaopmjt@gmail.com
COMISSÃO PERMANENTE DE LICITAÇÃO

5.0 – DO CONTEÚDO DO EDITAL

5.1 – As obras objeto do Procedimento Licitatório e os Termos Contratuais estão descritos neste Edital. Além do Aviso, o Edital inclui os seguintes documentos:

- Anexo I - Planilha Orçamentária**
- Anexo II – Cronograma Físico-Financeiro**
- Anexo III – Memorial Descritivo**
- Anexo IV - Minuta do Contrato**

5.2 – A licitante deverá examinar todas as instruções, formulários, formas, termos e Especificações contidas no Edital. A falha no fornecimento de todas as informações exigidas no Edital, bem como a apresentação da documentação e propostas que não atenda substancialmente o Edital, será de responsabilidade do licitante e resultará na rejeição de sua proposta.

6.0 – INTERPRETAÇÃO E ESCLARECIMENTOS

6.1 – A licitante deverá examinar todas as instruções, modelos, condições e especificações que aparecem nos documentos de licitação, os quais constituem a única fonte de informação para a preparação da proposta. Se a licitante deixar de apresentar todas as informações requeridas nos documentos de licitação ou apresentar uma proposta que não se adeque substancialmente, em todos os seus aspectos, a estes documentos, será da licitante os riscos de que sua proposta seja desclassificada.

6.2 – Qualquer licitante que tenha adquirido os documentos da licitação poderá solicitar esclarecimentos sobre os mesmos, no endereço indicando abaixo ou pelo e-mail: sectordelicitacaopmjt@gmail.com.

6.3 – Os esclarecimentos de que trata o item anterior, somente serão prestados pela Comissão até no máximo 03 (três) dias úteis anteriores a data marcada para o recebimento dos envelopes. A Comissão obriga-se a responder os questionamentos formulados pelas Empresas a todos os licitantes, desde que recebidos até 03 (cinco) dias antes da data marcada para recebimento das propostas, até no máximo 03 (três) dias úteis anteriores a data marcada para o recebimento dos envelopes. As respostas de cada esclarecimento será enviado a todas as empresas participantes do procedimento licitatório por meio eletrônico e/ou fax.

6.4 – A qualquer tempo, antes da data limite para apresentação da documentação e propostas, a Comissão poderá, por qualquer motivo, por sua própria iniciativa ou em resposta a algumas indagações feitas por um licitante, modificar o Edital através de um Adendo.



GOVERNO MUNICIPAL
PREFEITURA MUNICIPAL DE JUAREZ TÁVORA

Rua José Mendonça de Araújo, 171 – Centro
E-mail: setordelicitacaopmit@gmail.com
COMISSÃO PERMANENTE DE LICITAÇÃO

6.5 – Toda a alteração do Edital será divulgada pela mesma forma como se deu o texto original, reabrindo-se o prazo inicialmente estabelecido, exceto quando, inquestionavelmente, a alteração não afetar a formulação das Propostas, (Art. 21 – 4º Lei 8666/93) e suas alterações posteriores. Para tanto, as alterações serão obrigatoriamente notificadas através da imprensa, como foi o Aviso do Edital.

7.0 – DOS PRAZOS PARA EXECUÇÃO

7.1 – O prazo para execução das obras de que trata a presente licitação será de 150 (cento e cinquenta) dias consecutivos, inclusive mobilização, contados a partir da emissão da ordem de serviço emitida pela contratante.

7.2 – Os prazos de início, de conclusão e entrega das obras admitem serem prorrogados a critérios da PREFEITURA MUNICIPAL DE JUAREZ TÁVORA, fundada em conveniência administrativa, desde que ocorra algum dos motivos a seguir:

7.2.1 – Paralisação por motivos de força maior ou casos fortuitos.

7.2.1.1 – Define-se como circunstâncias de força maior, acontecimentos imprevistos tais como: greves, atos de sabotagem, guerras, bloqueios, tumultos, comoções públicas, epidemias, terremotos, tempestades, inundações, explosões e quaisquer outras ocorrências similares ou equivalentes, que fiquem além do controle de qualquer das partes.

7.2.2 – Alteração das Especificações Técnicas pela PREFEITURA MUNICIPAL.

7.2.3 – Aumento ou diminuição dos serviços, previstos na planilha de quantitativos, devendo a prorrogação ou antecipação do prazo ser proporcional à variação dos serviços.

7.2.4 – Superveniência de fato excepcional e imprevisível, inclusive ocorrência de chuvas fortes, que altere fundamentalmente as condições de execução.

7.2.5 - Impedimento da execução do contrato, por ato de terceiros, reconhecido pela PREFEITURA MUNICIPAL DE JUAREZ TÁVORA, em documentos contemporâneo à sua ocorrência.

7.3 – Toda prorrogação de prazo deverá ser justificada por escrito e previamente autorizada pela PREFEITURA MUNICIPAL.

8.0 – DA DOTAÇÃO

J



GOVERNO MUNICIPAL
PREFEITURA MUNICIPAL DE JUAREZ TÁVORA
Rua José Mendonça de Araújo, 171 – Centro
E-mail: setordelicitacaopmit@gmail.com
COMISSÃO PERMANENTE DE LICITAÇÃO

8.1 – Os recursos para fazerem faces às despesas de execução das obras, correrão por conta dos recursos oriundos da seguinte Classificação Orçamentária:

02205 – Secretaria de Cultura

13.392.3015.1034 – Construção do Centro Cultural

Fonte de Recursos: 1.700.3110 – Outras Transferências de Convênios ou Instrumentos Congêneres da União – Parlamentar Individuais

449051-00 – Obras e Instalações

9.0–DA APRESENTAÇÃO DA DOCUMENTAÇÃO E DAS PROPOSTAS

9.1 – Os documentos das propostas serão obrigatoriamente apresentados em 02 (dois) envelopes. Todos os documentos e elementos contidos nos envelopes 01 e 02 deverão ser apresentados perfeitamente legíveis, ordenados, numerados e rubricados pelo Representante Legal do Licitante ou seu Procurador, sem emendas, rasuras ou repetições, encadernadas de modo a não conterem folhas soltas.

Envelope 1 – DOCUMENTOS DE HABILITAÇÃO

Envelope 2 – PROPOSTA DE PREÇOS

9.2 – HABILITAÇÃO

9.2.1 – A habilitação far-se-á mediante a apresentação dos documentos relacionados abaixo, apresentados em **uma via**, em envelope lacrado, contendo no verso, a denominação da firma e em destaque:

ENVELOPE 1

À COMISSÃO PERMANENTE DE LICITAÇÃO

PREFEITURA MUNICIPAL DE JUAREZ TÁVORA

TOMADA DE PREÇOS Nº 003/2023

LICITANTE: (nome por extenso)

DATA E HORA DA LICITAÇÃO

9.3 – Para habilitarem-se nesta Licitação, atendidas as exigências legais, os interessados deverão apresentar, em 01 (uma) via, os documentos necessários a Habilitação que deverão ser acondicionados no Envelope “A”, fechado com cola ou lacre, em original, para fins de autenticação pela CPL ou cópia autenticada por cartório competente, ou publicação em órgão da Imprensa Oficial, ou fotocópias acompanhadas dos originais para serem autenticadas pelos membros da CPL, constando de:

9.3.1 – HABILITAÇÃO JURÍDICA

J



GOVERNO MUNICIPAL
PREFEITURA MUNICIPAL DE JUAREZ TÁVORA

Rua José Mendonça de Araújo, 171 – Centro
E-mail: setordelicitacaopmj@gmail.com
COMISSÃO PERMANENTE DE LICITAÇÃO

9.3.1.1 – Inscrição do Ato Constitutivo, no caso de Sociedades Cíveis, acompanhada de prova de diretoria em exercício.

9.3.1.2 – Decreto de autorização em se tratando de empresa ou sociedade estrangeira em funcionamento no País, e ato de registro ou autorização para funcionamento expedido pelo órgão competente, quando a atividade assim o exigir.

9.3.1.3 – Ato Constitutivo, Estatuto ou Contrato Social em vigor, com todas as alterações, devidamente registrado na Junta Comercial. Em se tratando de sociedades comerciais e, no caso de sociedades por ações, acompanhado de documentos de eleição de seus administradores.

9.3.1.4 – Documento de identificação com foto dos sócios da empresa;

9.3.1.5 - Certificado de Registro Cadastral emitido pela Prefeitura Municipal de Juarez Távora até o dia 27/04/2023.

9.3.2 – REGULARIDADE FISCAL E TRABALHISTA

9.3.2.1 – Prova de inscrição no Cadastro Nacional de Pessoa Jurídica (CNPJ); relativo ao domicílio ou sede da LICITANTE.

9.3.2.2 – Prova de regularidade para com as Fazendas: Federal (Certidão Conjunta de Quitação de Tributos e Dívida Ativa da União), Estadual e Municipal da sede da LICITANTE;

9.3.2.3 – Prova de regularidade com o FGTS;

9.3.2.4 – Certidão Negativa de Débitos Trabalhistas – CNDT, emitida pela Justiça do Trabalho;

9.3.3 – QUALIFICAÇÃO TÉCNICA

9.3.3.1 - Prova de inscrição ou registro da licitante individual ou das consorciadas, se for o caso, e dos seus Responsáveis Técnicos, junto ao Conselho Regional de Engenharia e Agronomia / Conselho de Arquitetura e Urbanismo – CREA/CAU, da localidade da sede da licitante, em vigor;

9.3.3.2 – Certidão de Acervo Técnico emitida pelo CREA/CAU, comprovando que a empresa licitante e/ou seu responsável técnico já executaram serviços de características iguais ou semelhantes (**Construção de Centro Cultural**), de complexidade tecnológica e operacional igual ou semelhante ao objeto da licitação.



GOVERNO MUNICIPAL
PREFEITURA MUNICIPAL DE JUAREZ TÁVORA

Rua José Mendonça de Araújo, 171 – Centro
E-mail: setordelicitacaopmjt@gmail.com
COMISSÃO PERMANENTE DE LICITAÇÃO

9.3.3.3 - Atestado(s) de capacidade técnico-operacional (em caso de consórcio, de quaisquer das empresas que o compõem) que comprove(m), fornecido por pessoa jurídica de direito público ou privado devidamente identificada, em nome do licitante, que comprovem que a licitante tenha executado obra ou serviço de engenharia, compatível em características, quantidades e prazos com o objeto da presente licitação.

a) O Atestado apresentado deverá conter:

- Identificação do emitente do atestado;
- Identificação da empresa contratada;
- Local de execução da obras;
- Nome e CREA/CAU do Responsável Técnico pela obra;
- Data de início e término dos serviços;
- Descrição dos serviços executados com respectivas quantidades.

9.3.3.4 – Indicação do pessoal técnico do quadro de pessoal da empresa disponível para a realização do objeto da licitação.

9.3.3.5 – A licitante deverá comprovar que o profissional detentor do acervo técnico previsto em 9.3.3.3 possui vínculo com a Empresa, através de um dos documentos a seguir:

a) No caso de vínculo empregatício, cópia de ficha ou livro de registro de empregado, Carteira de Trabalho, expedida pelo Ministério do Trabalho, acompanhado das guias de recolhimento do FGTS e informações à Previdência Social – GFIP, referente a três últimas competências;

b) No caso de vínculo societário, cópia do Contrato Social ou Alteração Contratual com data igual ou anterior ao do recebimento das propostas deste Edital, devidamente registrado(a) na Junta Comercial do Estado, acompanhada do competente Registro do CREA/CAU;

c) No caso de contratação temporária, cópia do contrato de trabalho, devidamente registrado no órgão competente.

d) Não serão aceitos, em hipótese alguma, para fins de comprovação prevista nesta solicitação, profissionais com contrato de regime de prestação de serviços em desacordo com o estabelecido neste item.

9.3.3.6 – Declaração da licitante, que imediatamente após a assinatura do contrato ou do recebimento da Ordem de Serviços, fará a Anotação de Responsabilidade Técnica (ART),

9



GOVERNO MUNICIPAL
PREFEITURA MUNICIPAL DE JUAREZ TÁVORA

Rua José Mendonça de Araújo, 171 – Centro
E-mail: setordelicitacaopmit@gmail.com
COMISSÃO PERMANENTE DE LICITAÇÃO

junto ao CREA/CAU-PB, na forma da Lei 6.496/77, entregando uma via para os arquivos da PREFEITURA MUNICIPAL DE JUAREZ TÁVORA.

9.3.4 – QUALIFICAÇÃO ECONÔMICA FINANCEIRA:

9.3.4.1 – Balanço Patrimonial e demonstrações contábeis do último exercício social, já exigíveis e apresentados na forma da lei, devidamente registrado na Junta Comercial do Estado, que comprove a boa situação financeira da Empresa, vedada a sua substituição por balancetes ou balanços provisórios.

9.3.4.2 – Certidão Negativa de Falência ou Concordata expedida pelo distribuidor da sede da empresa licitante.

9.3.4.3 - A licitante deverá prestar garantia de proposta no valor de R\$ 5.309,00 (Cinco mil trezentos e nove reais), nas modalidades abaixo, nos termos da Lei 8.666/93 e alterações posteriores.

- a) Caução em dinheiro ou Título da Dívida Pública;
- b) Seguro – Garantia;
- c) Fiança Bancária.

9.3.4.3.1 - As garantias de proposta realizadas em dinheiro (Caução em Dinheiro) deverão ser depositadas na Tesouraria da Prefeitura de Juarez Távora até às 12:00 do dia 02/05/2023, devendo o comprovante de depósito integrar a documentação de habilitação e quando prestadas através de: Seguro-Garantia, Fiança Bancária ou Título da Dívida Pública poderão ser apresentadas juntamente com a documentação de habilitação.

9.3.4.3.2 - A caução de garantia de participação deverá ser válida por pelo menos 120 (cento e vinte) dias.

9.3.4.3.3 - Somente serão aceitos Títulos da Dívida Pública como caução de garantia de participação desde que os referidos títulos tenham sua validade atestada pela Delegacia da Receita Federal ou pelo Banco Central do Brasil e tenham sido emitidos sob a forma escritural, mediante registro em sistema centralizado de liquidação e de custódia autorizado pelo Banco Central do Brasil e avaliados pelos seus valores econômicos, conforme definido pelo Ministério da Fazenda.

9.3.4.4 – Declaração da licitante de que sendo vencedora da licitação se obriga a manter todas as condições de habilitação e qualificação exigidas neste Edital, durante a execução da obra.

J



GOVERNO MUNICIPAL
PREFEITURA MUNICIPAL DE JUAREZ TÁVORA
Rua José Mendonça de Araújo, 171 – Centro
E-mail: setordelicitacaopmit@gmail.com
COMISSÃO PERMANENTE DE LICITAÇÃO

9.3.4.5 – Declaração em papel timbrado da empresa, de que tomou conhecimento de todas as informações, das condições e locais para o cumprimento das obrigações, objeto desta Licitação.

9.3.4.6 – Declaração de inexistência de fato superveniente impeditivo da sua habilitação conforme parágrafo 2º, Art. 32 da Lei 8.666/93 e suas alterações posteriores.

9.3.4.7 - A empresa deverá apresentar declaração de que não tem em seu quadro funcionários menores de idade.

9.3.4.6 – A documentação exigida para habilitação deverá ser apresentada em cópias autenticadas por tabelião, em originais, ou fotocópias acompanhadas dos originais para serem autenticadas pelos membros da CPL.

9.3.4.7 – As certidões que não expressarem prazo de validade serão consideradas válidas por 30 (trinta) dias, a partir da data de sua emissão.

9.3.4.8 – Serão inabilitadas as licitantes que não cumprirem as exigências do presente edital no que se refere à apresentação da documentação solicitada.

9.3.4.9 - A empresa que pretender se utilizar dos benefícios previstos na Lei Complementar nº 123/2006 e na Lei Complementar nº 147/2014, deverão apresentar, “**Certidão Simplificada**”, emitida pela Junta Comercial do Estado sede da licitante, comprovando que a mesma se enquadra como microempresa ou empresa de pequeno porte. Caso a referida certidão não mencione prazo de validade será considerada válida por 30 (trinta) dias, a partir da data de sua emissão.

10.0 – DA PROPOSTA DE PREÇOS

10.1 – A documentação abaixo relacionada, integrará a proposta de preços, e deverá ser apresentada, em **uma via**, encadernadas em separado, em envelope lacrado contendo no anverso a denominação da concorrente e em destaque:

ENVELOPE 2 - PROPOSTA DE PREÇOS
À COMISSÃO PERMANENTE DE LICITAÇÃO
PREFEITURA MUNICIPAL DE JUAREZ TÁVORA
TOMADA DE PREÇOS Nº 003/2023
LICITANTE: (nome por extenso)
DATA E HORA DA LICITAÇÃO

J



GOVERNO MUNICIPAL
PREFEITURA MUNICIPAL DE JUAREZ TÁVORA

Rua José Mendonça de Araújo, 171 – Centro
E-mail: setordelicitacaopmit@gmail.com
COMISSÃO PERMANENTE DE LICITAÇÃO

10.1.1 – Carta Proposta elaborada em papel timbrado da licitante, contendo valor global dos serviços (em reais) apresentado em algarismo e por extenso, sem rasuras, emendas ou entrelinhas, e prazo de execução da obra, contendo ainda a qualificação da licitante (nome, endereço, CNPJ, fone, fax); em caso de dúvida, prevalecerá o valor por extenso da proposta.

10.1.2 – Planilha de quantitativos e preços conforme o modelo adotado na Planilha de Orçamento Base da PREFEITURA MUNICIPAL DE JUAREZ TÁVORA, contendo:

- a) Identificação da Licitante;
- b) Preços unitários propostos para cada item e/ou sub itens em R\$ (reais);
- c) Preço total proposto para cada item e/ou sub-itens em R\$ (reais), obtido pela multiplicação do preço unitário proposto pelas respectivas quantidades;
- d) Valor global proposto determinado somando-se os preços totais dos itens e/ou sub-itens, expresso em R\$ (reais) correspondente a data da apresentação;
- e) Composição de preços unitários;
- f) Composição de Encargos Sociais;
- g) Composição de BDI em atendimento a nova sistemática;
- h) Indicação da fonte dos preços unitários, inclusive mês base.

10.1.3 – Cronograma físico-financeiro, em modelo fornecido pela PREFEITURA MUNICIPAL DE JUAREZ TÁVORA, demonstrando:

- a) Pelo sistema de barras, a evolução física da execução de cada item e/ou sub item de serviço;
- b) Percentagem entre o valor global de cada item e o valor correspondente ao período de execução do item, compatibilizadas com o cronograma físico;
- c) Valores mensais do faturamento previsto;
- d) Valores acumulados do faturamento previsto, ao longo da execução da obra.

10.2 – Os preços apresentados na planilha de quantitativos e preços deverão apresentar coerência de igualdade para o mesmo serviço apresentado nas diversas planilhas bem como as composições se apresentarem com o BDI e encargo social apresentado.

10.3 – Os documentos constantes do item 10.0 deverão ser apresentados contendo o nome da concorrente, identificação do signatário com menção explícita do seu título profissional, número da carteira do CREA e assinatura do mesmo conforme Lei Federal nº 5.194 de 24/12/66. c/ou do Responsável Técnico.

10.4 – Serão desclassificadas as empresas que apresentarem preços excessivos, simbólicos irrisórios ou manifestamente inexequíveis, na forma definida do parágrafo único do artigo 48 da Lei 8.666/93 e suas alterações posteriores.

J



GOVERNO MUNICIPAL
PREFEITURA MUNICIPAL DE JUAREZ TÁVORA

Rua José Mendonça de Araújo, 171 – Centro
E-mail: setordelicitacaopmit@gmail.com
COMISSÃO PERMANENTE DE LICITAÇÃO

10.5 – Serão considerados preços manifestamente inexequíveis, aqueles inferiores a 70% (setenta por cento) do valor constante na Planilha Orçamentária Básica do Município.

10.6 – Serão desclassificadas as licitantes que não cumprirem as exigências do presente edital no que se refere a apresentação da documentação integrantes da proposta de preços.

11.0 – DA ORDEM DOS TRABALHOS

11.1 – No dia, hora e local previstos no preâmbulo deste Edital, reunir-se-á a Comissão de Licitação para instalação da Sessão pública para recepção dos envelopes 01 e 02 e demais procedimentos.

11.2 – Para abertura dos trabalhos não será concedida nenhuma tolerância, após o horário fixado neste Edital.

11.3 – Analisadas as credenciais, por instrumento de procuração pública ou particular, neste caso com reconhecimento de firma em cartório de notas ou acompanhado de um documento original que possibilite aos membros da CPL fazer o reconhecimento da assinatura, e estando as mesmas preenchendo as formalidades legais de mandato, serão lançados em ata os nomes dos respectivos representantes legais, segundo as licitantes presentes.

11.4 – A Comissão somente receberá os envelopes 1-HABILITAÇÃO e 2-PROPOSTA DE PREÇOS dos licitantes proponentes, que se façam representar por credencial.

11.6 – Após o credenciamento, a Comissão receberá dos representantes os correspondentes envelopes 1-HABILITAÇÃO e 2-PROPOSTA DE PREÇOS.

11.7 – Recebidos os envelopes 1-Habilitação e 2-Proposta de Preços, a Comissão procederá a abertura do Envelope 1-Habilitação, analisará e rubricará o seu conteúdo, colocando em seguida à disposição dos licitantes para a análise e rubrica. Se a Comissão assim preferir, poderá dar o resultado da habilitação numa nova reunião que será marcada registrando-se na ata, ou emitindo-se aviso por escrito com antecedência de 24 (vinte e quatro) horas.

11.8 – Concluída a fase de Habilitação o Presidente da Comissão, após assim declará-la, indagará dos seus respectivos representantes se desistem desistir dos pertinentes recursos.

11.9 – Caso os representantes das licitantes venham a desistir dos seus direitos de recurso, essa desistência será circunstanciada em ata, na qual obrigatoriamente os mesmos representantes deverão assinar.

11.10 – Na hipótese de que não venha a ocorrer a desistência expressa do recurso na fase de habilitação, o presidente da Comissão suspenderá os trabalhos, convocando a reunião para a

J

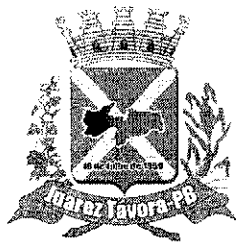

GOVERNO MUNICIPAL
PREFEITURA MUNICIPAL DE JUAREZ TÁVORA

Rua José Mendonça de Araújo, 171 – Centro
E-mail: setordelicitacaopmit@gmail.com
COMISSÃO PERMANENTE DE LICITAÇÃO

recepção de recursos de habilitação ou inabilitação, nas condições, prazos e termos previstos na Lei 8.666/93e suas alterações posteriores.

11.11 – A Comissão somente procederá a abertura dos envelopes Proposta de Preços das licitantes habilitadas, após o transcurso no prazo recursal, devolvendo o envelope de proposta preço, devidamente fechado, da licitante inabilitada.

11.12 – Serão inabilitadas as licitantes cujas propostas não atendam as exigências do Edital.

11.13 – No dia, hora e local fixados em aviso na Imprensa local ou circunstanciado em Ata reunir-se-á a Comissão e licitantes para procederem a abertura do Envelope 02 e julgamento das PROPOSTAS DE PREÇOS.

11.14 – Quando da abertura do envelope 2-Proposta de Preços, uma via de todos os documentos neles contidos serão obrigatoriamente assinados ou rubricados pelos representantes dos licitantes presentes e pelos membros da CPL, ato este que deverá ser realizado perante a mesa que preside os trabalhos.

11.14.1 – Ultrapassada a fase de habilitação dos concorrentes e abertas as Propostas de Preços, não cabe desclassificá-los por motivo relacionado com a habilitação, salvo em razão de fatos supervenientes ou só conhecidos após o julgamento.

11.15 – Para a obtenção do resultado final da licitação, a comissão levará em conta os preços globais apresentados, a conformidade da proposta com os requisitos do Edital, com os preços vigentes no mercado, promovendo-se a desclassificação das propostas que tenham preços excessivos ou inexequíveis de modo a não comprometer a garantia da futura execução da obra, conforme determina a Lei.

12.0 – DO JULGAMENTO

12.1 – CORREÇÕES DOS ERROS

12.1.1 – As propostas consideradas adequadas aos termos do Edital serão verificadas pela COMISSÃO DE LICITAÇÃO quanto a erros aritméticos, na sua computação ou em somatório. Os erros serão corrigidos pela COMISSÃO DE LICITAÇÃO da seguinte maneira:

a) Existindo discrepância entre o preço unitário e o valor total, resultado da multiplicação do preço unitário pela quantidade, o preço unitário prevalecerá e será corrigido o valor total.

b) Nos casos em que houver uma discrepância entre o valor da soma de parcelas indicado na PLANILHA e o valor somado pela COMISSÃO, prevalecerá o valor somado pela COMISSÃO.

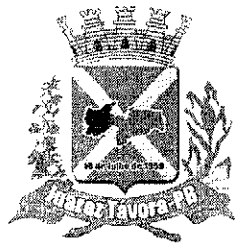

GOVERNO MUNICIPAL
PREFEITURA MUNICIPAL DE JUAREZ TÁVORA
Rua José Mendonça de Araújo, 171 – Centro
E-mail: setordelicitacaopmit@gmail.com
COMISSÃO PERMANENTE DE LICITAÇÃO

c) Após corrigidas as propostas e havendo alteração nos valores globais, prevalecerá o valor corrigido.

12.1.2 – A Comissão em seguida classificará, após as correções, as propostas indicando a mais vantajosa para a PREFEITURA MUNICIPAL DE JUAREZ TÁVORA, assim considerada a que ofertar menor preço global, resultado do somatório dos valores totais, obtidos pelo produto das quantidades pelo respectivo preço unitário proposto, correspondente à data da apresentação da proposta e análise detalhada das Composições de Custos pelo setor competente deste órgão.

12.2 – Na hipótese da ocorrência de empate entre dois ou mais LICITANTES, o vencedor será dado a conhecer por sortio.

12.3 – Caso haja desclassificação de algum dos licitantes, o presidente da Comissão de Licitação, após assim declará-los, indagará dos seus respectivos representantes se desejam desistir dos pertinentes recursos.

12.4 – Caso o representante da licitante venha a desistir do seu direito de recurso, essa desistência será circunstanciada em ata, na qual obrigatoriamente o mesmo representante deverá assinar.

12.5 – Na hipótese de que não venha ocorrer a desistência expressa do recurso de desclassificação, o presidente da Comissão suspenderá os trabalhos, convocando a reunião para recepção de recursos de desclassificação, nas condições, prazos e termos previstos na Lei 8.666/93e suas alterações posteriores.

12.6 – A Comissão de Licitação somente procederá a adjudicação desta Tomada de Preços após o transcurso do prazo do recurso, ou na hipótese de ocorrência de desistência expressa de todas as licitantes de promover recursos do julgamento das propostas.

12.7 – Serão desclassificadas as propostas que:

- a) Não atendam as exigências do Edital;
- b) Apresentem proposta com valores exorbitantes, excessivos, ou manifestamente inexequíveis na forma estabelecida no Art. 48º - Inciso II da Lei 8.666/93e suas alterações posteriores.

12.8 – O julgamento das propostas será procedido com observância do disposto no artigo 44 da Lei nº 8.666 de 21 de Junho de 1993 e suas alterações posteriores, e das condições estabelecidas neste Edital.

J



GOVERNO MUNICIPAL
PREFEITURA MUNICIPAL DE JUAREZ TÁVORA

Rua José Mendonça de Araújo, 171 – Centro
E-mail: sectordelicitacaopmjt@gmail.com
COMISSÃO PERMANENTE DE LICITAÇÃO

13.0 – DOS RECURSOS

13.1 – Dos atos decorrentes do procedimento licitatório, caberão recursos nos termos do art. 109 da Lei 8.666 de 21/06/93 e suas alterações posteriores.

14.0 – DA ADJUDICAÇÃO

14.1 – Após o julgamento desta licitação pela Comissão de Licitação esta será enviada ao Secretario Titular da PREFEITURA MUNICIPAL DE JUAREZ TÁVORA para decisão final de homologação e será lavrado o Contrato de Execução das Obras, levando-se em consideração as condições estabelecidas neste Edital.

15.0 – DO CONTRATO E FORO

15.1 – Este Edital, o projeto, especificações técnicas, propostas, atas de reuniões, relatórios de julgamento e normas da PREFEITURA MUNICIPAL DE JUAREZ TÁVORA, farão parte integrantes do contrato independente de transcrição.

15.2 – O valor contratual será o valor global da proposta em reais depois de corrigida, se for o caso, pela Comissão de Licitação.

15.3 – O Foro da cidade de Alagoa Grande será competente para dirimir as questões oriundas desta licitação, renunciando-se desde já qualquer outro, por mais privilegiado que seja.

16.0 – DA ALTERAÇÃO DO CONTRATO

16.1 – O contrato poderá ser alterado nos seguintes casos:

16.1.1 – Unilateralmente pela PREFEITURA MUNICIPAL DE JUAREZ TÁVORA.

- a) Quando houver modificações do projeto e/ou das especificações, para melhor adequação técnica aos seus objetivos;
- b) Quando houver modificações do valor contratual em decorrência de acréscimo ou diminuição quantitativa de seu objeto, nos limites permitidos no item 16.2 desta cláusula.

16.1.2 – Por acordo entre as partes:

- a) Quando for conveniente a substituição da garantia de execução;
- b) Quando for necessário a modificação do regime de execução em face de verificação técnica e inaplicabilidade nos termos contratuais originários;
- c) Quando for necessária a modificação na forma de pagamento, por imposição de circunstância supervenientes, mantido o valor inicial;

J



GOVERNO MUNICIPAL
PREFEITURA MUNICIPAL DE JUAREZ TÁVORA

Rua José Mendonça de Araújo, 171 – Centro
E-mail: setordelicitacaopmjt@gmail.com
COMISSÃO PERMANENTE DE LICITAÇÃO

d) Para reestabelecer a relação que as partes pactuaram inicialmente, entre os encargos da contratada e a retribuição da PREFEITURA MUNICIPAL DE JUAREZ TÁVORA, para justa remuneração da obra e serviços, objetivando a manutenção do inicial equilíbrio econômico financeiro do contrato.

16.2 – A contratada fica obrigada aceitar nas mesmas condições contratuais, os acréscimos ou supressões que se fizerem nas obras, de acordo com o Parágrafo Primeiro do Artigo 65 da Lei nº 8.666 de 21.06.93 e suas alterações posteriores.

16.3 – No caso de supressão de obras ou serviços, se a contratada já houver adquirido os materiais e posto no local de trabalho, os mesmos deverão ser pagos pela PREFEITURA MUNICIPAL DE JUAREZ TÁVORA, pelo preço da aquisição, regularmente comprovado e monetariamente corrigido, desde que seja de qualidade comprovada e aceitos pela fiscalização.

17.0 – DAS MEDIÇÕES E DOS PAGAMENTOS

17.1 – Os quantitativos de serviços efetivamente executados pela firma e aceitos pela fiscalização da PREFEITURA MUNICIPAL DE JUAREZ TÁVORA, serão objeto de lançamentos no Boletim de Medição.

17.2 – As medições serão mensais, excetuando-se as medições inicial e final. Os Boletins de Medições deverão ser realizados entre os dias 25 e 30 de cada mês, sendo os pagamentos efetuados através de créditos em conta corrente, mediante AUTORIZAÇÃO DE PAGAMENTO – AP, no prazo máximo de 10 (dez) dias, contados a partir da data da medição.

17.3 – Ao requerer o pagamento da primeira medição, a contratada deverá anexar ao seu requerimento, o comprovante de que o contrato teve sua Anotação de Responsabilidade Técnica – ART efetuada no CREA-PB, nos termos da Resolução 257 de 19/09/78 do CONFEA, sob pena do não recebimento da medição requerida.

18.0 – O REAJUSTAMENTO

18.1 – Não haverá reajustamento nos valores da proposta, exceto para os casos previstos em lei e, na hipótese do prazo de execução da obra ultrapassar um ano. Neste caso, será aplicado o INCC, (Índice Nacional do Custo da Construção) entre a data base da planilha de custos da PREFEITURA MUNICIPAL DE JUAREZ TÁVORA e o mesmo índice um ano após.

19.0 – DOS SERVIÇOS NÃO PREVISTOS NO CONTRATO

9

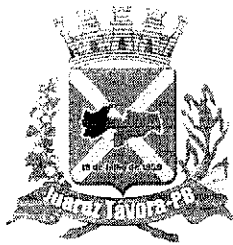

GOVERNO MUNICIPAL
PREFEITURA MUNICIPAL DE JUAREZ TÁVORA

Rua José Mendonça de Araújo, 171 – Centro
E-mail: setordelicitacaopmit@gmail.com
COMISSÃO PERMANENTE DE LICITAÇÃO

19.1 – A execução dos serviços não previstos, será regulada pelas mesmas condições do contrato resultante da licitação.

20.0 – DAS OBRIGAÇÕES DA CONTRATADA

20.1 – Constituem obrigações da contratada:

a) Executar com perícia os serviços contratados, obedecendo aos projetos, especificações técnicas, instruções adotadas pela PREFEITURA MUNICIPAL DE JUAREZ TÁVORA e determinações por escrito da fiscalização;

b) Assegurar durante a execução das obras, a proteção e conservação dos serviços executados, bem como, fazer a sinalização e manter a vigilância necessária à segurança de pessoas e dos bens móveis e imóveis;

c) Executar imediatamente os reparos que se fizerem necessários aos serviços de sua responsabilidade ou pagar em dobro os custos destes serviços, devidamente atualizados, se a PREFEITURA MUNICIPAL DE JUAREZ TÁVORA, os fizer, independentemente das penalidades cabíveis;

d) Adquirir e manter permanentemente no escritório da obra, um LIVRO DE OCORRÊNCIAS, autenticado pela PREFEITURA MUNICIPAL DE JUAREZ TÁVORA, na qual a fiscalização e a contratada anotarão todas e quaisquer ocorrências que mereçam registro, devendo ser entregue à PREFEITURA MUNICIPAL DE JUAREZ TÁVORA, quando da medição final e entrega das obras;

e) Retirar das obras qualquer pessoa julgada inconveniente pela fiscalização;

f) Manter à frente dos serviços, pessoal habilitado e equipamentos, obedecendo a quantidade necessária, a critério da PREFEITURA MUNICIPAL DE JUAREZ TÁVORA;

g) Permitir ou facilitar a fiscalização, inspeção ao local das obras, em qualquer dia e hora, devendo prestar todos os esclarecimentos solicitados;

h) Reparar, corrigir, remover, reconstruir ou substituir, às suas expensas, no total ou em parte, o objeto do contrato em que se verificarem vícios, defeitos ou incorreções resultantes da execução ou dos materiais da execução ou dos materiais empregados;

i) Responder pelos danos causados diretamente à PREFEITURA MUNICIPAL DE JUAREZ TÁVORA ou a terceiros, decorrentes de sua culpa ou de dolo na execução do contrato;

j) Responder pelos encargos trabalhistas, previdenciários, fiscais, comerciais ou qualquer outro não previsto neste Edital, resultante da execução do contrato.

21.0 – DA PARALISAÇÃO DOS SERVIÇOS

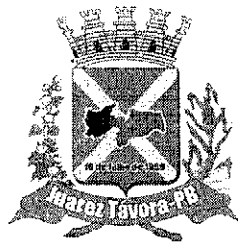

GOVERNO MUNICIPAL
PREFEITURA MUNICIPAL DE JUAREZ TÁVORA

Rua José Mendonça de Araújo, 171 – Centro
E-mail: setordelicitacaopmit@gmail.com
COMISSÃO PERMANENTE DE LICITAÇÃO

21.1 – A PREFEITURA MUNICIPAL DE JUAREZ TÁVORA por conveniência administrativa ou técnica, se reserva o direito de paralisar, a qualquer tempo, a execução dos serviços, cientificando devidamente a contratada, por escrito de tal decisão.

21.2 – Se a contratada por circunstância de força maior, for impedida de cumprir, total ou parcialmente o contrato, deverá comunicar imediatamente por escrito à PREFEITURA MUNICIPAL DE JUAREZ TÁVORA.

21.3 – Caso as paralisações referidas nos itens anteriores, ocorram uma ou mais vezes e pendure por 10 (dez) dias consecutivos ou mais, a PREFEITURA MUNICIPAL DE JUAREZ TÁVORA poderá suspender o contrato, pelo período necessário à solução do impasse, cessando esse período às obrigações da contratada, excetuando-se ao estabelecido no item 20.1 letra b.

21.4 – Se a suspensão do contrato perdurar por 120 (cento e vinte) dias consecutivos, qualquer das partes poderá solicitar rescisão do mesmo.

22.0 – DA RESCISÃO DO CONTRATO

22.1 – O Contrato poderá ser rescindido amigavelmente a critério da PREFEITURA MUNICIPAL DE JUAREZ TÁVORA, por acordo entre as partes, e por razões de ordem Administrativa;

22.2 – A PREFEITURA MUNICIPAL DE JUAREZ TÁVORA poderá rescindir unilateralmente o Contrato de pleno direito, independentemente de qualquer interpelação judicial ou extra-judicial e do pagamento de qualquer indenização se a CONTRATADA incluir-se nos seguintes motivos:

a) O não cumprimento, o cumprimento irregular ou lento, das Cláusulas contratuais, das especificações, dos projetos e dos prazos estipulados;

b) A sub-contratação total ou parcial dos serviços, a cessão total ou parcial, exceto quando da anuência prévia da PREFEITURA MUNICIPAL DE JUAREZ TÁVORA através de seu titular;

c) A paralisação ou atraso injustificado dos serviços;

d) O cometimento reiterado de faltas na sua execução constatado pela fiscalização;

e) A decretação da falência, dissolução da sociedade ou instauração de insolvência civil da CONTRATADA;

f) Razões de interesse público.

22.3 – Pelo não cumprimento das cláusulas contratuais, especificações, projetos ou prazos, acarretará a CONTRATADA, as seguintes consequências, sem prejuízo de quaisquer sanções previstas:

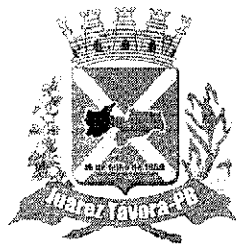

GOVERNO MUNICIPAL
PREFEITURA MUNICIPAL DE JUAREZ TÁVORA
Rua José Mendonça de Araújo, 171 – Centro
E-mail: setordelicitacaopmit@gmail.com
COMISSÃO PERMANENTE DE LICITAÇÃO

- a) Suspensão imediata pela PREFEITURA MUNICIPAL DE JUAREZ TÁVORA, dos trabalhos no estado em que se encontram;
- b) Execução da garantia contratual, para ressarcimento dos prejuízos causados à PREFEITURA MUNICIPAL DE JUAREZ TÁVORA;
- c) Retenção dos créditos decorrentes do contrato, até o limite dos prejuízos causados a PREFEITURA MUNICIPAL DE JUAREZ TÁVORA e não cobertos pela garantia contratual.

23.0 – DAS PENALIDADES

23.1 – A recusa da licitante ou contratada, conforme o caso, de deixar de cumprir as obrigações assumidas ou preceitos legais, serão aplicadas as seguintes penalidades:

- a) Advertência;
- b) Multa de 0,001 % (um milésimo por cento) do valor da proposta;
- c) Suspensão temporária de participar em licitações e/ou impedimento de contratar com a PREFEITURA MUNICIPAL DE JUAREZ TÁVORA, por prazo não superior a 02 (dois) anos;
- d) Declaração de inidoneidade para licitar ou contratar com a administração pública, emitida pela Secretaria de Educação do Município, enquanto perdurarem os motivos da punição;
- e) Por atraso na conclusão das diversas etapas do serviço fixadas no cronograma físico, será aplicada multa diária na etapa que apresentar maior atraso, calculada pela fórmula a seguir:
$$M = V / (1000.P) \text{ onde:}$$

M = Multa em reais
V = Valor da etapa, na época da infração, em reais
P = Prazo da etapa em meses
- f) A conclusão de uma ou mais etapas, antes do prazo previsto no cronograma, não isentará a contratada a multa por atraso em outras etapas.
- g) A soma de todas as multas, não excederá, em qualquer caso, o valor equivalente a 5% (cinco por cento) do valor global.

24.0 – DO RECEBIMENTO DAS OBRAS E SERVIÇOS

24.1 – Após a conclusão das obras, a CONTRATADA mediante requerimento ao Secretário titular da PREFEITURA MUNICIPAL DE JUAREZ TÁVORA, poderá solicitar o recebimento dos mesmos.

24.2 – Os serviços concluídos, poderão ser recebidos provisoriamente, a juízo da PREFEITURA MUNICIPAL DE GRANDE.

J

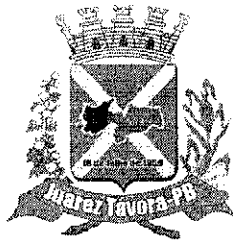

GOVERNO MUNICIPAL
PREFEITURA MUNICIPAL DE JUAREZ TÁVORA

Rua José Mendonça de Araújo, 171 – Centro
E-mail: setordelicitacaopmit@gmail.com
COMISSÃO PERMANENTE DE LICITAÇÃO

24.3 – Para o recebimento dos serviços, a SECRETÁRIA DE AGRICULTURA DO MUNICÍPIO DE JUAREZ TÁVORA designará uma comissão com no mínimo 03 (três) funcionários que vistoriará as obras e emitirá TERMO DE RECEBIMENTO DEFINITIVO ou PROVISÓRIO, a seu critério.

24.4 – O TERMO DE RECEBIMENTO DEFINITIVO das obras e serviços, não isenta a CONTRATADA das responsabilidades cominadas no Art. 1.245 do Código Civil Brasileiro.

24.5 – Após a assinatura do Termo de Recebimento Definitivo, a garantia prestada pela CONTRATADA, será liberada e se em dinheiro, corrigida monetariamente.

25.0 – DAS CONDIÇÕES GERAIS

25.1 – A CONTRATADA assumirá integral responsabilidade pelos danos causados à PREFEITURA MUNICIPAL DE JUAREZ TÁVORA, ou a terceiros, por si ou por seus representantes, na execução dos serviços contratados, isentos a PREFEITURA MUNICIPAL DE JUAREZ TÁVORA de todas e quaisquer reclamações que possam surgir, decorrentes de acidentes, mortes, perdas ou destituições.

25.2 – Nos preços unitários propostos, deverão estar incluídos todos os custos de materiais, transportes, carga, descarga, sinalização, mão de obra, tributos, leis sociais, lucros e quaisquer outros encargos que incidam sobre os serviços previstos, ou não, neste Edital.

25.3 – A comprovação de que trata o item 9.3.3.3 de que os profissionais fazem parte do quadro permanente da empresa deverá ser feita através da apresentação da Carteira do Trabalho, ficha do empregado, acompanhado das guias de recolhimento do FGTS e informação à Previdência Social – GFIP, referente às três últimas competências.

25.4 – Quaisquer instruções, alterações e demais providências que a fiscalização julgar necessária para melhor desempenho da firma e andamento da obras, deverão ser registradas no Livro de Ocorrências, não cabendo a contratada nenhuma reclamação decorrente de entendimentos verbais.

25.5 – As certidões que não contiverem prazo de validade expressamente mencionado, será considerado o prazo de 30 (trinta) dias, contados da sua expedição.

25.6 – Não poderão participar da licitação os que forem integrantes das Administrações Federal Estadual e Municipal.

25.7 – O prazo de validade da proposta deverá ser de no mínimo 30 (trinta) dias.

J



GOVERNO MUNICIPAL
PREFEITURA MUNICIPAL DE JUAREZ TÁVORA
Rua José Mendonça de Araújo, 171 – Centro
E-mail: setordelicitacaopmit@gmail.com
COMISSÃO PERMANENTE DE LICITAÇÃO

25.8 – Na contagem dos prazos estabelecidos neste Edital, excluir-se-á o dia de início e incluir-se-á o do vencimento.

25.9 – Será inabilitada ou desclassificada a Empresa que deixar de apresentar qualquer documento exigido neste Edital.

25.10 – Os casos omissos neste Edital, serão regulados em observância a Lei nº 8.666 de 21/06/93 e suas alterações posteriores.

Juarez Távora(PB), 12 de abril de 2023.

MARCUS AURELIO DUARTE SILVA
PRESIDENTE DA CPL



PREFEITURA MUNICIPAL DE JUAREZ TÁVORA-PB
SETOR DE ENGENHARIA

CENTRO CULTURAL

QUANTITATIVOS E PREÇOS - SERVIÇOS

ITEM	DISCRIMINAÇÃO DOS SERVIÇOS	UNID.	QUANT.	PREÇO (R\$) - SINAPI COMPOSIÇÕES NOVEMBRO/2022				
				PREÇO (R\$) - ORSE COMPOSIÇÕES NOVEMBRO/2022				
				CÓDIGO SINAPI	UNITÁRIO SEM BDI	BDI 21,30%	UNITÁRIO COM BDI	GLOBAL
1.0	SERVIÇOS PRELIMINARES							19.640,51
1.1	Placa de obra em lona com impressão digital 0,90 x 1,20m, inclusive estrutura em metalon 20 x 20cm e escoramento, instalada	und.	1,00	11398/ORSE	309,83	65,99	375,82	375,82
1.2	Demolição de alvenaria para qualquer tipo de bloco, de forma mecanizada, sem reaproveitamento. af_12/2017	m³	56,94	97625/SINAPI	99,41	21,17	120,58	6.865,83
1.3	Demolição de alvenaria de bloco cerâmico e=0,09m - revestida	m²	3,13	00006/ORSE	26,19	5,58	31,77	99,44
1.4	Demolição de concreto com manualmente	m³	3,17	00013/ORSE	227,09	48,37	275,46	873,21
1.5	Demolição de cerca - estacas de madeira com até 20 fios de arame farpado	m	9,50	00024/ORSE	23,16	4,93	28,09	266,86
1.6	Demolição de madeiramento em coberturas com telhas cerâmicas	m²	319,77	00030/ORSE	22,7	4,84	27,54	8.806,47
1.7	Demolição de piso de alta resistência	m²	24,56	03240/ORSE	17,45	3,72	21,17	519,94
1.8	Limpeza manual de terreno com vegetação rasteira, incluindo roçagem e queima	m²	389,16	00003/ORSE	3,88	0,83	4,71	1.832,94
2.0	MOVIMENTO DE TERRA							16.628,63
2.1	Escavação manual para bloco de coroamento ou sapata, sem previsão de fôrma	m³	2,30	96522/SINAPI	144,13	30,70	174,83	402,11
2.2	Escavação manual de vala com profundidade menor ou igual a 1,30 m. af_02/2021	m³	9,61	93358/SINAPI	80,26	17,10	97,36	935,63
2.3	Aterro manual de valas com solo argilo-arenoso e compactação mecanizada. af_05/2016	m³	139,86	94319/SINAPI	90,13	19,20	109,33	15.290,89
3.0	INFRAESTRUTURA							161.067,30
3.1	Composição paramétrica para execução de estruturas de concreto armado convencional, para edificação habitacional multifamiliar (prédio), até 4 pavimentos, fck = 25 mpa. af_11/2022	m³	19,56	104483/SINAPI	2264,6	482,36	2.746,96	53.730,54



PREFEITURA MUNICIPAL DE JUAREZ TÁVORA-PB
SETOR DE ENGENHARIA

ITEM	DISCRIMINAÇÃO DOS SERVIÇOS	UNID.	QUANT.	PREÇO (R\$) - SINAPI COMPOSIÇÕES NOVEMBRO/2022				
				PREÇO (R\$) - ORSE COMPOSIÇÕES NOVEMBRO/2022				
				CÓDIGO SINAPI	UNITÁRIO SEM BDI	BDI 21,30%	UNITÁRIO COM BDI	GLOBAIS
3.2	Alvenaria em tijolo cerâmico furado 9x19x19cm, 1 vez (espessura 19 cm), assentado em argamassa traço 1:4 (cimento e areia media não peneirada), desonerado)preparo manual, junta 1 cm	m²	96,64	COMPOSIÇÃO	75,44	16,07	91,51	8843,53
3.3	Laje pré-fabricada treliçada para piso ou cobertura, intoreixo 38cm, h=12cm, el. enchimento em EPS h=8cm, inclusive escoramento em madeira e capeamento 4cm.	m³	444,64	07393/ORSE	160,22	34,13	194,35	86415,78
3.4	Impermeabilização com vedlaje da Rebotec ou similar, para lajes, 01 demão	m²	898,62	13028/ORSE	11,08	2,36	13,44	12077,45
4.0	SUPERESTRUTURA							26.129,91
4.1	Composição paramétrica para execução de estruturas de concreto armado convencional, para edificação habitacional multifamiliar (prédio), até 4 pavimentos, fck = 25 mpa. af_11/2022	m³	6,64	104483/SINAPI	2264,6	482,36	2.746,96	18239,81
4.2	Laje pré-fabricada treliçada para piso ou cobertura, intoreixo 38cm, h=12cm, el. enchimento em EPS h=8cm, inclusive escoramento em madeira e capeamento 4cm.	m³	9,34	07393/ORSE	160,22	34,13	194,35	1815,23
4.3	Cintas e vergas em blocos de concreto tipo "u" (calha) 9x16x30cm, preenchidos com concreto armado fck=25 mpa	m	156,69	08270/ORSE	31,96	6,81	38,77	6074,87
5.0	PAREDES E PAINES							37143,32
5.1	Alvenaria de vedação de blocos cerâmicos furados na horizontal de 9x19x19 cm (espessura 9 cm) e argamassa de assentamento com preparo em betoneira. af_12/2021	m²	387,37	103328/SINAPI	76,19	16,23	92,42	35800,74
5.2	Gradil de ferro em barras quadradas de aço 3/8" na vertical, espaçamento 10cm, e duas barras chatas de 1" x 1/4" na horizontal aplicadas nas duas faces, inclusive portão	m²	6,03	03958/ORSE	183,55	39,10	222,65	1342,58
6.0	PISO							60687,77
6.1	Laje pré-fabricada treliçada para piso ou cobertura, bidirecional, intoreixo 38cm, h=30cm, el. enchimento em EPS h=25cm, inclusive tela e ferragem adicional da treliça, exclusive escoramento e capeamento 5cm.	m²	13,38	11083/ORSE	217,49	46,33	263,82	3529,91
6.2	Contrapiso em argamassa traço 1:4 (cimento e areia), preparo mecânico Com betoneira 400 l, aplicado em áreas secas sobre laje, aderido, espessura 2cm	m²	445,05	87735/SINAPI	42,97	9,15	52,12	23196,01
6.3	Revestimento cerâmico para piso ou parede, 43 x 43 cm, Arielle, linha riviera, cor branca mate, ou similar, PEI-4, aplicado com argamassa industrializada ac-ii, rejuntado, exclusive regularização de base ou emboço	m²	225,05	11163/ORSE	41,12	8,76	49,88	11225,49
6.4	Execução de pavimento em piso intertravado, com bloco 16 faces de 22 x 11 cm, espessura 6 cm. Af_10/2022	m²	208,13	92403/SINAPI	50,34	10,72	61,06	12708,42



JUAREZ TAVORÁ PB
 PREFEITURA MUNICIPAL DE JUAREZ TÁVORA-PB
 SETOR DE ENGENHARIA

ITEM	DISCRIMINAÇÃO DOS SERVIÇOS	UNID.	QUANT.	PREÇO (R\$) - SINAPI COMPOSIÇÕES NOVEMBRO/2022				
				PREÇO (R\$) - ORSE COMPOSIÇÕES NOVEMBRO/2022				
				CÓDIGO SINAPI	UNITÁRIO SEM BDI	BDI 21,30%	UNITÁRIO COM BDI	GLOBAL
6.5	Acabamento polido para piso de concreto armado ou laje sobre solo de alta resistência. af_09/2021	m²	200,84	97097/SINAPI	41,16	8,77	49,93	10027,94
7.0	REVESTIMENTO							37740,67
7.1	Chapisco aplicado em alvenarias e estruturas de concreto internas, com colher de pedreiro. Argamassa traço 1:3 com preparo em betoneira 400l	m²	705,21	87879/SINAPI	4,22	0,90	5,12	3610,68
7.2	Reboco ou emboço externo, de parede, com argamassa traço t5 - 1:2:8 (cimento/cal/areia), espessura 2,5 cm	m²	705,21	03316/ORSE	34,15	7,27	41,42	29209,80
7.3	Rodapé cerâmico de 7cm de altura com placas tipo esmaltada extra de dimensões 45x45cm. af_06/2014	m	142,72	88649/SINAPI	8,08	1,72	9,80	1398,66
7.4	Revestimento cerâmico para piso ou parede, 43 x 43 cm, Arielle, linha riviera, cor branca mate, ou similar, PEI-4, aplicado com argamassa industrializada ac-ii, rejuntado, exclusive regularização de base ou emboço	m²	70,60	11163/ORSE	41,12	8,76	49,88	3521,53
8.0	PINTURA							34380,69
8.1	Pintura para exteriores, sobre paredes, com lixamento, aplicação de 01 demão de líquido selador acrílico, 02 demãos de massa acrílica e 02 demãos de tinta pva latex convencional para exteriores - Rev 03	m²	302,88	02292/ORSE	38,09	8,11	46,20	13993,06
8.2	Pintura para interiores, sobre paredes ou tetos, com lixamento, aplicação de 01 demão de líquido selador, 02 demãos de massa corrida e 02 demãos de tinta pva latex convencional para interiores. Rev 03_04/2022	m²	432,36	02291/ORSE	37,17	7,92	45,09	19495,11
8.3	Pintura de acabamento com aplicação de 02 demãos de tinta mineral em pó (Hidracor ou similar)	m²	5,66	02322/ORSE	12,33	2,63	14,96	84,67
8.4	Pintura anticorrosiva de duto metálico. af_04/2018	m²	2,50	98397/SINAPI	11,8	2,51	14,31	35,78
8.5	Pintura com tinta acrílica de acabamento pulverizada sobre superfícies metálicas (exceto perfil) executado em obra (02 demãos). af_01/2020_p	m²	29,40	100753/SINAPI	20,46	4,36	24,82	729,71
8.6	Demarcação de pavimentos com pintura de 1 demão de resina acrílica, e aplicação de micro-esferas para sinalização horizontal (Estacionamentos, faixas de pedestres, etc.)	m²	3,00	03724/ORSE	11,64	2,48	14,12	42,36
9.0	INSTALAÇÕES ELÉTRICAS							23799,53
9.1	Ponto de tomada 2p+t, ABNT, de embutir, 10 A, com eletroduto de pvc flexível sanfonado embutido Ø 3/4", fio rígido 2,5mm² (fio 12), inclusive placa em pvc e aterramento	und	23,00	03298/ORSE	203,32	43,31	246,63	5672,49
9.2	Ponto de interruptor 01 seção (1 s) embutido com eletroduto de pvc flexível sanfonado Ø 3/4"	und	13,00	03278/ORSE	181,71	38,70	220,41	2865,33

ITEM	DISCRIMINAÇÃO DOS SERVIÇOS	UNID.	QUANT.	PREÇO (R\$) - SINAPI COMPOSIÇÕES NOVEMBRO/2022				
				PREÇO (R\$) - ORSE COMPOSIÇÕES NOVEMBRO/2022				
				CÓDIGO SINAPI	UNITÁRIO SEM BDI	BDI 21,30%	UNITÁRIO COM BDI	GLOBAL
9.3	Eletroduto rígido roscável, pvc, dn 32 mm (1"), para circuitos terminais, instalado em forro - fornecimento e instalação	m	300,00	91864/SINAPI	15,62	3,33	18,95	5685,00
9.4	Cabo de cobre flexível isolado, 1,5 mm ² , anti-chama 450/750 v, para circuitos terminais - fornecimento e instalação.	m	450,00	91924/SINAPI	2,93	0,62	3,55	1597,50
9.5	Luminária tipo plafon em plástico, de sobrepor, com 1 lâmpada fluorescente de 15 w, sem reator - fornecimento e instalação.	und	23,00	97589/SINAPI	35,21	7,50	42,71	982,33
9.6	Cabo de cobre flexível isolado, 2,5 mm ² , anti-chama 450/750 v, para circuitos terminais - fornecimento e instalação. af_12/2015	m	450,00	91926/SINAPI	4,27	0,91	5,18	2331,00
9.7	Quadro de distribuição de energia em chapa de aço galvanizado, de embutir, com barramento trifásico, para 30 disjuntores din 150a - fornecimento e instalação	und	1,00	101880/SINAPI	732,62	156,05	888,67	888,67
9.8	Refletor em alumínio, de suporte e alça, com 1 lâmpada vapor de mercúrio de 125 w, com reator alto fator de potência - fornecimento e instalação. af_02/2020	und	9,00	97600/SINAPI	345,99	73,70	419,69	3777,21
10.0	INSTALAÇÕES HIDROSSANITÁRIAS							24346,10
10.1	Vaso sanitário convencional, linha parati, LOGASA ou similar, c/caixa de descarga de sobrepor AKROS ou similar, assento plástico universal branco ou similar, conjunto de fixação, tubo de descida de embutir e engate plástico	und	4,00	10730/ORSE	366,58	78,08	444,66	1778,64
10.2	Lavatório louça branca suspenso, 29,5 x 39cm ou equivalente, padrão popular - fornecimento e instalação	und	4,00	86904/SINAPI	143,89	30,65	174,54	698,16
10.3	Registro de gaveta bruto, latão, roscável, 1" - fornecimento e instalação	und	10,00	94495	59,15	12,60	71,75	717,50
10.4	Torneira plástica para lavatório, HERC 1195, 1/2" ou similar	und	6,00	03689/ORSE	31,39	6,69	38,08	228,48
10.5	(composição representativa) do serviço de instalação de tubos de pvc, soldável, água fria, dn 25 mm (instalado em ramal, sub-ramal, ramal de distribuição ou prumada), inclusive conexões, cortes e fixações, para prédios.	m	100,00	91785	42,76	9,11	51,87	5187,00
10.6	(composição representativa) do serviço de instalação de tubos de pvc, série r, água pluvial, dn 100 mm (instalado em ramal de encaminhamento, ou condutores verticais), inclusive conexões, cortes e fixações, para prédios.	m	100,00	91790	60,64	12,92	73,56	7356,00
10.7	Ponto de esgoto com tubo de pvc rígido soldável de Ø 40 mm (lavatórios, mictórios, ralos sifonados, etc...)	und	8,00	01679/ORSE	79,70	16,98	96,68	773,44
10.8	Ponto de esgoto com tubo de pvc rígido soldável de Ø 50 mm (pias de cozinha, máquinas de lavar, etc...)	und	2,00	01678/ORSE	134,53	28,65	163,18	326,36



PREFEITURA MUNICIPAL DE JUAREZ TÁVORA-PB
SETOR DE ENGENHARIA

ITEM	DISCRIMINAÇÃO DOS SERVIÇOS	UND.	QUANT.	PREÇO (R\$) - SINAPI COMPOSIÇÕES NOVEMBRO/2022				
				PREÇO (R\$) - ORSE COMPOSIÇÕES NOVEMBRO/2022				GLOBAL
				CÓDIGO SINAPI	UNITÁRIO SEM BDI	BDI 21,30%	UNITÁRIO COM BDI	
10.9	Ponto de esgoto com tubo de pvc rígido soldável de Ø 100 mm (vaso sanitário)	und	4,00	01683/ORSE	121,90	25,96	147,86	591,44
10.10	Ponto de consumo terminal de água fria (subramal) com tubulação de pvc, dn 25 mm, instalado em ramal de água, inclusos rasgo e chumbamento em alvenaria	und	10,00	89957	137,67	29,32	166,99	1669,90
10.11	Caixa d' água em fibra de vidro - instalada, sem estrutura de suporte cap. 1.000 litros	und	2,00	01448/ORSE	1.112,03	236,86	1.348,89	2697,78
10.12	Caixa sifonada, pvc, dn 100 x 100 x 50 mm, junta elástica, fornecida e instalada em ramal de descarga ou em ramal de esgoto sanitário. af_08/2022	und	4,00	89707	42,92	9,14	52,06	208,24
10.13	Pia de cozinha com bancada em aço inox, dim 1,40x0,60, com 01 cuba, sifão cromado, válvula cromada, torneira cromada, concretada e assentada.	und	2,00	02104/ORSE	871,05	185,53	1.056,58	2113,16
11.0	COBERTURA							33897,45
11.1	Trama de madeira composta por ripas, caibros e terças para telhados de até 2 águas para telha de encaixe de cerâmica ou de concreto, incluso transporte vertical	m²	240,57	92539/SINAPI	81,78	17,42	99,20	23864,54
11.2	Telhamento com telha cerâmica de encaixe, tipo francesa, com até 2 águas, incluso transporte vertical. af_07/2019	m²	240,57	94440/SINAPI	25,93	5,52	31,45	7565,93
11.3	Calha de beiral, semicircular de pvc, diametro 125 mm, incluindo cabeceiras, emendas, bocais, suportes e vedações, excluindo condutores, incluso transporte vertical. af_07/2019	m	11,50	100434/SINAPI	176,85	37,67	214,52	2466,98
12.0	FORRO							13883,13
12.1	Forro de gesso comum, em placas 60x60 cm, inclusive madeiramento com ripões 3,5cm x 5,5cm, instalado	m²	141,06	01954/ORSE	81,14	17,28	98,42	13883,13
13.0	ESQUADRIAS							13040,73
13.1	Porta de madeira frisada, semi-oca (leve ou média), 60x210cm, espessura de 3cm, incluso dobradiças - fornecimento e instalação. af_12/2019	und	4,0	91295/SINAPI	422,33	89,96	512,29	2049,16
13.2	Porta de madeira frisada, semi-oca (leve ou média), 80x210cm, espessura de 3,5cm, incluso dobradiças - fornecimento e instalação. af_12/2019	und	4,0	91297/SINAPI	479,9	102,22	582,12	2328,48
13.3	Fechadura de embutir para porta de banheiro, completa, acabamento padrão médio, incluso execução de furo - fornecimento e instalação	und	4,0	90831/SINAPI	123,26	26,25	149,51	598,04
13.4	Fechadura de embutir para portas internas, completa, acabamento padrão médio, com execução de furo - fornecimento e instalação. af_12/2019	und	4,0	91306/SINAPI	123,26	26,25	149,51	598,04
13.5	Porta em aço, em chapa galvanizada nº24, rainha, de enrolar	m²	29,4	01857/ORSE	209,38	44,60	253,98	7467,01

B



PREFEITURA MUNICIPAL DE JUAREZ TÁVORA-PB
SETOR DE ENGENHARIA

ITEM	DISCRIMINAÇÃO DOS SERVIÇOS	UNID.	QUANT.	PREÇO (R\$) - SINAPI COMPOSIÇÕES NOVENBRO/2022					GLOBAL
				PREÇO (R\$) - ORSE COMPOSIÇÕES NOVENBRO/2022					
				CÓDIGO SINAPI	UNITÁRIO SEM BDI	BDI 21,30%	UNITÁRIO COM BDI		
14.0	VEGETAÇÃO								1322,92
14.1	Grama batatais em placas, fornecimento e plantio	m²	31,08	12135/ORSE	20,14	4,29	24,43		759,28
14.2	Planta - Ixora rei vermelha (ixora coccinea red), fornecimento e plantio	und	21,00	09868/ORSE	22,13	4,71	26,84		563,64
15.0	COMPLEMENTO								27235,78
15.1	Fachada em estrutura metálica em metalon galvanizado, revestido em ACM, letras em PS e PVC expandido, conforme projeto. - fornecimento e montagem	und	1,00	COMPOSIÇÃO	12.000,00	2.556,00	14.556,00		14556,00
15.2	Conjunto com 03 lixeiras em fibra de vidro, com capacidade 20l cada, com tampa vai e vem	und	1,00	09367/ORSE	396,85	84,53	481,38		481,38
15.3	Bancada em granito cinza andorinha, e=2cm	m²	2,68	10759/ORSE	445,91	94,98	540,89		1449,59
15.4	Assentamento de guia (meio-fio) em trecho curvo, confeccionada em concreto pré-fabricado, dimensões 100x15x13x20 cm (comprimento x base inferior x base superior x altura), para urbanização interna de empreendimentos. af 06/2016	m	7,00	94276/SINAPI	46,04	9,81	55,85		390,95
15.5	Assentamento de guia (meio-fio) em trecho reto, confeccionada em concreto pré-fabricado, dimensões 100x15x13x20 cm (comprimento x base inferior x base superior x altura), para urbanização interna de empreendimentos. af 06/2016	m	38,30	94275/SINAPI	41,97	8,94	50,91		1949,85
15.7	Letreiro Eu amo JT	und	1,00	COMPOSIÇÃO	6.931,58	1.476,43	8.408,01		8408,01
TOTAL								R\$	530.944,44

Juarez Távora, 10 de Março de 2023

[Handwritten Signature]
Engenheiro Civil
CREA 162057617-1



PREFEITURA MUNICIPAL DE JUAREZ TÁVORA-PB
SETOR DE ENGENHARIA

CENTRO CULTURAL

CRONOGRAMA FÍSICO-FINANCEIRO

ITEM	DISCRIMINAÇÃO	%	TOTAL	1		2		%
				%	R\$	%	R\$	
1.0	SERVIÇOS PRELIMINARES	3,70	R\$ 19.640,51	100,00	R\$ 19.640,510		R\$ -	
2.0	MOVIMENTO DE TERRA	3,13	R\$ 16.628,63	100,00	R\$ 16.628,630		R\$ -	
3.0	INFRAESTRUTURA	30,34	R\$ 161.067,30	50,00	R\$ 80.533,650	50,00	R\$ 80.533,650	
4.0	SUPERESTRUTURA	4,92	R\$ 26.129,91		R\$ -	50,00	R\$ 13.064,955	50,00
5.0	PAREDES E PAINES	7,00	R\$ 37.143,32		R\$ -		R\$ -	50,00
6.0	PISO	11,43	R\$ 60.687,77		R\$ -		R\$ -	50,00
7.0	REVESTIMENTO	7,11	R\$ 37.740,67		R\$ -		R\$ -	
8.0	PINTURA	6,48	R\$ 34.380,69		R\$ -		R\$ -	
9.0	INSTALAÇÕES ELÉTRICAS	4,48	R\$ 23.799,53		R\$ -		R\$ -	100,00
10.0	INSTALAÇÕES HIDROSSANITÁRIAS	4,59	R\$ 24.346,10		R\$ -		R\$ -	100,00
11.0	COBERTURA	6,38	R\$ 33.897,45		R\$ -		R\$ -	
12.0	FORRO	2,61	R\$ 13.883,13		R\$ -		R\$ -	
13.0	ESQUADRIAS	2,46	R\$ 13.040,73		R\$ -		R\$ -	
14.0	VEGETAÇÃO	0,25	R\$ 1.322,92		R\$ -		R\$ -	
15.0	COMPLEMENTO	5,13	R\$ 27.235,78		R\$ -		R\$ -	
	TOTAL MENSAL	100,0	R\$ 530.944,44	22,00	R\$ 116.802,790	17,63	R\$ 93.598,605	20,74
	TOTAL ACUMULADO		R\$ 530.944,44	22,00	R\$ 116.802,790	39,63	R\$ 210.401,395	60,37



PREFEITURA MUNICIPAL DE JUAREZ TÁVORA-PB
SETOR DE ENGENHARIA

MÊS				
3		4		5
R\$	%	R\$	%	R\$
R\$ -		R\$ -		R\$ -
R\$ -		R\$ -		R\$ -
R\$ -		R\$ -		R\$ -
R\$ 13.064,955		R\$ -		R\$ -
R\$ 18.571,660	50,00	R\$ 18.571,660		R\$ -
R\$ 30.343,885	50,00	R\$ 30.343,885		R\$ -
R\$ -	50,00	R\$ 18.870,335	50,00	R\$ 18.870,335
R\$ -	50,00	R\$ 17.190,345	50,00	R\$ 17.190,345
R\$ 23.799,530		R\$ -		R\$ -
R\$ 24.346,100		R\$ -		R\$ -
R\$ -	100,00	R\$ 33.897,450		R\$ -
R\$ -		R\$ -	100,00	R\$ 13.883,130
R\$ -		R\$ -	100,00	R\$ 13.040,730
R\$ -		R\$ -	100,00	R\$ 1.322,920
R\$ -	30,00	R\$ 8.170,734	70,00	R\$ 19.065,046
R\$ 110.126,130	23,93	R\$ 127.044,409	15,70	R\$ 83.372,506
R\$ 320.527,525	84,30	R\$ 447.571,934	100,00	R\$ 530.944,440

Juarez Távora, 10 de Março de 2023



ESTADO DA PARAIBA
PREFEITURA MUNICIPAL DE JUAREZ TÁVORA
GABINETE DO PREFEITO

MEMORIAL DESCRITIVO NORMAS DE EXECUÇÃO

OBRA: **Centro Cultural**

LOCAL: **Juarez Távora - PB**

OBJETIVO

Estabelecer as diretrizes gerais para a execução de serviços e obras de construção, complementação, reforma ou ampliação de uma edificação ou conjunto de edificações.

TERMINOLOGIA

Para os estritos efeitos destas Especificações, são adotadas as seguintes definições:

Contratante - Órgão que contrata a execução de serviços e obras de construção, complementação, reforma ou ampliação de uma edificação ou conjunto de edificações;

Contratada - Empresa ou profissional contratado para a execução de serviços e obras de construção, complementação, reforma ou ampliação de uma edificação ou conjunto de edificações;

Especificações Técnicas - Parte do Edital que tem por objetivo definir o detalhamento das propriedades mínimas exigidas dos materiais e a técnica que será usada na construção, bem como estabelecer os requisitos, condições e diretrizes técnicas e administrativas para a sua execução;

Fiscalização - Atividade exercida de modo sistemático pelo Contratante e seus prepostos, objetivando a verificação do cumprimento das disposições contratuais, técnicas e administrativas, em todos os seus aspectos;

Projeto Executivo - Conjunto dos elementos necessários e suficientes à execução completa da obra, de acordo com as normas pertinentes da Associação Brasileira de Normas Técnicas - ABNT;

DISPOSIÇÕES GERAIS

Legislação, Normas e Regulamentos.

A Contratada será responsável pela observância das leis, decretos, regulamentos, portarias e normas federais, estaduais e municipais direta e indiretamente aplicáveis ao objeto do contrato;

Durante a execução dos serviços e obras, a **Contratada** deverá:

- Providenciar junto ao CREA as Anotações de Responsabilidade Técnica - ART's referentes ao objeto do contrato e especialidades pertinentes, nos termos da Lei nº 6496/77;
- Obter junto ao INSS o Certificado de Matrícula relativo ao objeto do contrato, de forma a possibilitar o licenciamento da execução dos serviços e obras, nos termos do Artigo 83 do Decreto Federal nº 356/91;
- Responsabilizar-se pelo fiel cumprimento de todas as disposições e acordos relativos à legislação social e trabalhista em vigor, particularmente no que se refere ao pessoal alocado nos serviços e obras objeto do contrato;
- Atender às normas e portarias sobre segurança e saúde no trabalho e providenciar os seguros exigidos em lei, na condição de única e responsável pelos serviços e obras de construção, objeto destas Especificações;
- Deverão estar em obra os seguintes documentos, Livro de Ocorrência em 03 vias, as especificações técnicas obtido na entrega do edital, A memória de Cálculo dos serviços e todos os Projetos que fazem parte do Projeto Executivo.
- A Empresa deverá obrigar aos seus trabalhadores a usarem os Equipamentos de Proteção Individual mínimo, exigida na Norma NR 06 – EPI (Capacetes, óculos, Protetor facial, Protetor Aditivo, Luvas, Calçados, etc)
- A Empresa deverá fornecer aos seus Trabalhadores um Fardamento completo identificando o nome da Empresa no seu uniforme.

Os serviços contratados serão executados rigorosamente de acordo com estas especificações e do Projeto Executivo.

Integram o Projeto Executivo:

- Projeto Arquitetônico de Reforma;

Todos os materiais serão fornecidos pela **Contratada**;

Toda a mão-de-obra será fornecida pela **Contratada**;

As ferramentas e equipamentos de uso no canteiro da obra serão dimensionados, especificados e fornecidos pela **Contratada**;

Serão impugnados, pela Fiscalização, todos os serviços que não satisfaçam as condições contratuais;

Ficará a **Contratada** obrigada a demolir e refazer os serviços impugnados, após o recebimento da Ordem de Serviços correspondente, sendo de sua exclusiva responsabilidade as despesas decorrentes dessas providências;

Observância dos Projetos

Os serviços serão realizados em rigorosa observância dos projetos e respectivos detalhes fornecidos pelo **Contratante**, bem como em estrita obediência às prescrições e exigências contidas nestas Especificações e nas Normas Brasileiras vigentes;

Durante a execução o **Contratante** poderá apresentar desenhos complementares, os quais serão também devidamente autenticados pela **Contratada**;

9

1.0 SERVIÇOS PRELIMINARES

1.1 Placa da Obra

A placa da Obra com dimensões de com impressão digital 0,90 x 1,20m, inclusive estrutura em metalon 20 x 20cm e escoramento e instalação, será fornecida pela contratada e Instalada de acordo com o Local pré-estabelecida Pela Fiscalização. Será fornecido a contratada a modelo do adesivo com a informações necessária com relação a obra.

1.2 Demolições e Limpeza da Obra

Os serviços de roçado e destocamento serão executados de modo a não deixar raízes ou tocos de árvore que possam prejudicar os trabalhos ou a própria obra e serão executados manual ou mecanicamente;

A retira de material de terceira categoria deverá ser feita com a retroescavadeira, inclusive carga e transporte.

Os entulhos de demolições e restos de vegetação deverão ser removidos do terreno ou do de dentro da obra caso for uma Reforma, e colocados em lugar adequado indicado pela Fiscalização.

2.0 MOVIMENTO DE TERRA

2.1 Escavações

Para execução das fundações, será necessário realizar escavações que consistirá em abertura de valas para fundações corridas e isoladas ou qualquer outra estrutura abaixo do nível natural do terreno. Poderá ser executada manual ou mecanicamente.

As Dimensões das sapatas serão de 0,40 m X 0,40 m X 0,40 m (Largura x comprimento x profundidade) e as dimensões das valas escavação serão 0,30 m X 0,40 m X perímetro de acordo com a natureza do terreno e o projeto arquitetônico. Os locais onde serão executados o serviço estão indicados nas plantas gráficas e na memória de cálculo do projeto.

2.2 Aterro e Reaterro

Aterro consiste no preenchimento ou recomposições de escavações utilizando-se material de empréstimo, reaterro consiste no preenchimento ou recomposições de escavações utilizando-se o próprio material escavado.

As superfícies a serem aterradas deverão ser previamente limpas, cuidando-se para que nelas não haja nenhum tipo de vegetação nem qualquer tipo de entulho.

Os trabalhos de aterro serão executados com material escolhido, de preferência areia, isento de matérias orgânicas, pedras ou entulho.

A aplicação será em camadas sucessivas de no máximo 20cm (material solto), umedecidas e adensadas manual ou mecanicamente.



3.0 FUNDAÇÕES

As fundações diretas como sapatas de concreto armado e fundações corridas em alvenaria de pedra deverão ser locadas perfeitamente de acordo com o projeto. As Dimensões das sapatas serão de 0,40 m X 0,40 m X 0,40 m (Largura x comprimento x profundidade), os locais onde serão executados o serviço estão indicados nas plantas gráficas e na memória de cálculo do projeto.

3.1 Formas para Fundações

As formas serão construídas com tábuas de madeira de 1" ou madeira compensada resinada de 12mm. Deverão ser rigidamente fixadas, na sua correta posição, conforme projeto, e estanques suficientemente para impedir a perda de argamassa.

Na execução deve ser observado a sua limpeza e o umedecimento antes do lançamento do concreto.

3.2 Camada regularizadora de concreto

Camada regularizadora da base das cavas de fundação, destinada a receber as sapatas. Será executada em concreto simples no traço 1:4:8, cimento, areia e brita.

O concreto será lançado sobre o terreno natural, em superfície limpa, úmida, sem barro ou poças d'água, antecipadamente regularizadas e compactadas. As eventuais diferenças de níveis do terreno deverão ser preenchidas com concreto pobre, solo cimento, areia saturada de água ou mistura adensada de areia e cimento no traço 1:25.

3.3 Material das sapatas

As sapatas serão construídas em concreto armado com fck 20 Mpa.

3.4 Fundações corridas

Estrutura confeccionada com pedras graníticas argamassadas para fundações de paredes de vedação e paramento de contenção de taludes. Será adotada a argamassa de cimento e areia no traço 1:5.

3.5 Alvenaria de Embasamento

Será executada com tijolos cerâmicos de 8 furos – TF8, com espessura de 20cm, assentadas com argamassa mista de cimento, cal hidratada e areia no traço de 1:2:8.



4.0 ESTRUTURA

Os serviços em concreto armado serão executados em estrita observância às disposições do projeto arquitetônico. Para cada caso, deverão ser seguidas as Normas Brasileiras específicas, em sua edição mais recente.

Figura 01: Localização dos Pilares

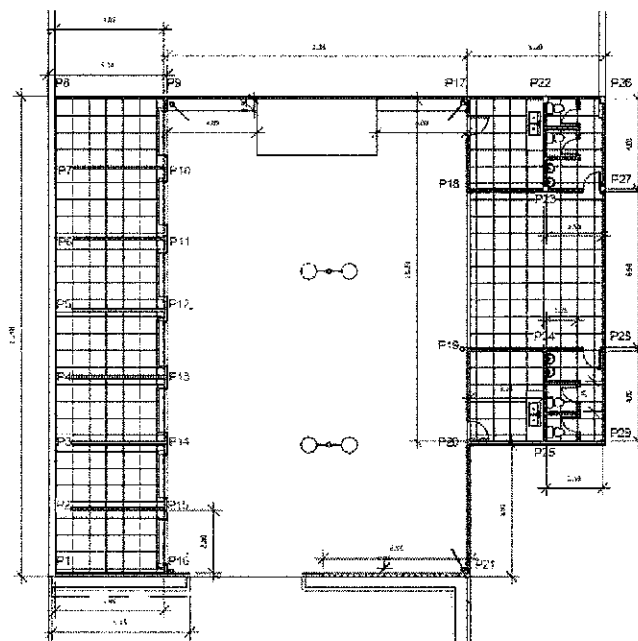

Fonte: Projeto Arquitetônico

4.1 Formas

As formas poderão ser fixas ou móveis deslizantes, fabricadas com tábuas, chapas de compensados resinados ou plastificados ou ainda de chapas de aço.

Deverão ser executadas de modo que o concreto acabado tenha as formas e as dimensões previstas no projeto, de acordo com alinhamento e cotas e que apresente uma superfície uniforme.

As juntas das formas serão obrigatoriamente vedadas para evitar perda da argamassa do concreto ou de água. Antes da concretagem as formas deverão ser molhadas, mantendo-se as superfícies úmidas, mas não encharcadas.

Os escoramentos para o concreto armado deverão ser com barrotes de madeira seção 7,50 x 7,5cm ou escoramento metálico.

As formas serão retiradas quando o concreto estiver suficientemente curado para suportar as cargas que sobre ele atuam. O prazo não deverá ser inferior a:

- 3 dias para retirada das formas laterais;
- 14 dias para retirada das formas inferiores permanecendo as escoras principais e;
- 21 dias para a retirada total das formas e das escoras;

Todas as dimensões das formas deverão seguir rigorosamente o projeto estrutural.

G

4.2 Armadura

As barras de aço utilizadas para as armaduras das peças de concreto armado, bem como sua montagem, deverão atender às prescrições das Normas Brasileiras que regem a matéria, a saber NBR 6118, NBR 7187 e NBR 7480.

As armaduras serão montadas com as barras de aço e colocadas nas formas, nas posições indicadas em projeto. Para a montagem das armaduras deverão ser obedecidas as prescrições do item 10.5 da Norma NBR 6118.

Qualquer armadura terá recobrimento de concreto nunca menor que as espessuras prescritas no projeto e na Norma NBR 6118. Para garantia do recobrimento mínimo preconizado em projeto, serão utilizados distanciadores de plástico ou pastilhas de concreto com espessuras iguais ao recobrimento previsto.

Para manter o posicionamento da armadura durante as operações de montagem, lançamento e adensamento do concreto, deverão ser utilizados fixadores e espaçadores, a fim de garantir o recobrimento mínimo preconizado no projeto. Estes dispositivos serão totalmente envolvidos pelo concreto, de modo a não provocarem manchas ou deterioração nas superfícies externas.

As barras de aço deverão ser convenientemente limpas de qualquer substância prejudicial à aderência, retirando as camadas eventualmente agredidas por oxidação.

A Fiscalização deverá ser solicitada para conferência das armaduras para posterior liberação.

Na execução da armadura, é necessário observar com rigor:

- Dobramento das barras;
- Número de barras e sua bitola;
- Posição correta das barras e
- Amarração e recobrimento.

4.3 Concreto

Em cada fase de concretagem dos elementos estruturais, deverá ser feito o acompanhamento através de Controle Tecnológico, que consistirá na moldagem de corpos de prova para o conhecimento da resistência do concreto.

O concreto somente será lançado depois que todo o trabalho de fôrmas, instalação de peças embutidas e preparação das superfícies seja inteiramente concluído e aprovado pela Fiscalização.

O concreto deverá ser misturado mecanicamente, em betoneira de eixo vertical. A ordem de colocação dos diferentes componentes do concreto na betoneira é a seguinte:

- Parte do agregado graúdo + parte da água;
- Cimento + restante da água + areia;
- Restante do agregado graúdo.

Durante e imediatamente após o lançamento, o concreto deverá ser vibrado ou socado continuamente com vibrador de imersão de configuração e dimensões adequadas às várias peças a serem preenchidas;

Será cuidadosamente executada a cura de todas as superfícies expostas com o objetivo de impedir a perda de água destinada à hidratação do cimento para impedir a secagem prematura, as

superfícies de concreto serão abundantemente umedecidas com água durante pelo menos 3 dias após o lançamento. Como alternativa, poderá ser aplicado um agente químico de cura, para que a superfície seja protegida com a formação de uma película impermeável;

A água, o cimento e os agregados empregados deverão obedecer às Normas Brasileiras e às Especificações da EB-1 e EB-4.

Durante os trabalhos de execução das peças estruturais, deverá o Construtor observar o máximo cuidado nos escoramentos, na granulometria dos agregados, na mistura, na plasticidade e vibração do concreto e também na desforma, de modo que o produto final se apresente com superfícies, faces e arestas uniformes, garantindo assim resistência e aparência desejáveis da estrutura.

5.0 ALVENARIA

5.1 Alvenaria de vedação

Consiste em alvenaria com tijolos cerâmicos de 8 furos em que a espessura da parede coincide com a menor dimensão do tijolo (aproximadamente 10cm).

O assentamento dos tijolos será executado com argamassa de cimento, cal em pasta e areia, no traço volumétrico 1:2:8 quando não especificado pelo projeto ou pela Fiscalização.

As alvenarias de tijolos de cerâmicos serão executadas em obediência às dimensões e alinhamentos indicados no projeto. Serão aprumadas e niveladas, com juntas uniformes, cuja espessura não deverá ultrapassar 2,50 mm. As juntas serão rebaixadas à ponta de colher.

Para a perfeita aderência das alvenarias de tijolos às superfícies de concreto, será aplicado chapisco de argamassa de cimento e areia, no traço volumétrico de 1:3.

Deverá ser prevista ferragem de amarração da alvenaria nos pilares, de conformidade com as especificações de projeto.

A presença de vãos nas alvenarias exige a construção de vergas e contra-vergas de modo a se distribuir da melhor forma os esforços concentrados nos vãos. Portas e janelas levarão vergas de concreto armado, na largura das respectivas alvenarias.

O encunhamento será realizado com tijolos recortados e dispostos obliquamente, com argamassa de cimento e areia, no traço volumétrico 1:3. Deve-se evitar a cunhagem precoce das paredes para que estas não sejam afetadas pelas movimentações higrotérmicas dos componentes estruturais ou pelas deformações oriundas do carregamento das estruturas.

Em qualquer caso, o encunhamento somente poderá ser executado quarenta e oito horas após a conclusão do pano de alvenaria. Sobre os parapeitos, guarda-corpos, platibandas e paredes baixas de alvenarias de tijolos não cunhadas na estrutura deverão ser executadas cintas de concreto armado, conforme indicação do projeto.

6.0 COBERTURA

6.1 Estrutura de madeira pontaletada

As terças da cumeeira e as demais terças serão apoiadas sobre pontaletes, e estes apoiados sobre as paredes, devendo ser contraventadas com mãos-francesas ou ripas e caibros.

Recomenda-se que o apoio da peça de madeira sobre o pontalete seja feito por encaixe.

Nas extremidades, as terças poderão ser apoiadas nas platibandas de alvenaria, desde que sejam adotados reforços na região de apoio.

Todo o madeiramento receberá previamente um tratamento de superfície contra a ação de cupins, aplicado por pulverização ou pintura.

6.2 Telhamento

Serão adotadas as telhas e cumeeiras com telha canal.

Precauções na montagem

- Não se deve pisar diretamente sobre as telhas;
- Devem ser usadas tábuas, colocadas nos dois sentidos, de modo a permitir livre movimentação dos montadores.
- As tábuas devem ser colocadas de maneira a distribuir os esforços nos pontos de apoio das telhas, se o telhado for muito inclinado amarre as madeiras.
- Não há necessidade de corte de cantos.

7.0 - PISO

7.1 Lastro de Concreto Simples

Trata-se de camada impermeabilizante e regularizadora, sobre a qual se assentam os pisos quando executados sobre aterro, executada com concreto simples com fck 8 Mpa e espessura mínima de 8cm;

7.2 Camada de regularização

Sobre o lastro de concreto simples será aplicado uma camada para regularização da base onde será assentado o piso cerâmico, com espessura de 2 a 3cm, executada com argamassa no traço 1:5 (cimento e areia).

Na hipótese de ser necessária uma espessura superior, a camada regularizadora será executada em duas etapas, sendo a segunda etapa só iniciada após a cura completa da etapa anterior;

8.0 - REVESTIMENTOS DE TETOS E PAREDES

8.1 Chapisco de base

Trata-se de camada de argamassa com espessura máxima de 7mm, constituída de cimento, areia grossa, água e, eventualmente, aditivo, possuindo baixa consistência, destinada a promover maior aderência entre a base e a camada de revestimento. Para a aplicação do chapisco adota-se a argamassa de cimento e areia, no traço 1:3.

Produtos adesivos poderão ser adicionados à argamassa do chapisco, para melhorar as condições de aderência, desde que compatíveis com o cimento empregado e os materiais da base;

Toda superfície a ser revestida será chapiscada depois de convenientemente limpa e previamente umedecidas.

Serão chapiscada também todas as superfícies de concreto que serão revestidas, tais como: teto, montantes, vergas e outros elementos da estrutura que fiquem em contato com a alvenaria, inclusive fundo de vigas.

Para a aplicação do chapisco, a base deverá estar limpa, livre de pó, graxas, óleos, eflorescências, materiais soltos ou quaisquer produtos que venham a prejudicar a aderência.

8.2 Emboço/Reboco

Trata-se de uma camada de argamassa de revestimento com espessura máxima de 25mm, destinada à regularização da base, podendo constituir-se no acabamento final.

Os emboços e os rebocos serão considerados como uma única camada como base de revestimento, para efeito destas Especificações.

Os emboços serão aplicados nas superfícies que receberão revestimento cerâmico ou texturado, enquanto que os rebocos serão adotados para as superfícies que receberão pintura, com exceção dos tetos internos.

A base a receber o emboço/reboco deverá estar regularizada. Irregularidades superficiais tais como depressões, furos, rasgos, eventuais excessos de argamassa das juntas da alvenaria, deverão ser reparadas antes de iniciar o revestimento.

O emboço/reboco somente será iniciado depois de embutidas todas as tubulações projetadas, concluídas as coberturas e após a completa pega das argamassas de alvenaria e chapisco.

Depois de sarrafeado, o emboço/reboco deverá apresentar superfície áspera, para facilitar a aderência do revestimento cerâmico ou superfície acamurçada, executada com desempenadeira revestida com feltro, camurça ou borracha macia, quando se tratar de acabamento final.

Antes de ser iniciada a aplicação do emboço/reboco, dever-se-á verificar se os marcos, contra marcos e peitoris já se encontram perfeitamente colocados.

A superfície será regularizada e deverá apresentar aspecto uniforme, com paramentos perfeitamente planos, não sendo tolerada qualquer ondulação ou desigualdade de alinhamento.

8.3 Piso cerâmico

Em toda a área interna destinada a piso será aplicado o revestimento cerâmico PEI 5 indicado nas Especificações Técnicas de Materiais, assentado com argamassa pré-fabricada, com juntas alinhadas, obedecendo às indicações do fabricante.

As juntas terão espessura de acordo com o fabricante e serão preenchidas com argamassa de rejuntamento pré-fabricada indicada nas Especificações Técnicas de Materiais.

Deverão ser observados, com rigor, o nivelamento e o alinhamento das juntas.

9.0 – ESQUADRIAS

9.1 Esquadrias de madeira

As esquadrias de madeira consistirão em portas internas e janelas, fornecidas de acordo com as dimensões de projeto e memória de cálculo, as portas serão todas destinadas para pintura e terão de ser de imbuia ou jatobá. Todas as portas serão pintadas.

Os batentes serão em madeira de lei, fornecidos montados no esquadro, travejados com sarrafos de madeira. Deverão possuir folga de 3mm de cada lado, tornando-se desnecessários efetuar repasses com plainas.

As dobradiças das portas serão de aço laminado, reforçada, pino solto com bolas, nas dimensões 3 ½" x 3", em número de três por folha.

As fechaduras serão de embutir com bola ou maçaneta, espelho inox para portas de banheiro e de cilindro para as demais portas, conforme indicação em projeto.

10.0- INSTALAÇÕES HIDRÁULICAS E SANITÁRIAS

10.1 Instalações hidráulicas

Todas as tubulações e conexões utilizadas serão em PVC rígido, linha hidráulica, junta soldável, destinadas às instalações prediais de água fria, nas bitolas e dimensões indicadas em projeto. As conexões serão em PVC rígido soldáveis com bucha de latão, quando ligadas a peças de utilização (lavatórios, duchas, etc.);

Antes do início da montagem das tubulações, a Contratada deverá examinar cuidadosamente o projeto e verificar a existência de todas as passagens e aberturas nas estruturas. A montagem deverá ser executada com as dimensões indicadas no desenho e confirmadas no local da obra;

Para a instalação de tubulações embutidas em paredes de alvenaria, os tijolos deverão ser recortados cuidadosamente manual ou mecanicamente, conforme marcação prévia dos limites de corte. No caso de blocos de concreto, deverão ser utilizadas serras elétricas portáteis, apropriadas para essa finalidade. As tubulações embutidas em paredes de alvenaria serão fixadas pelo enchimento do vazio restante nos rasgos com argamassa de cimento e areia;

As juntas soldáveis deverão ser executadas criteriosamente por profissionais de experiência comprovada, utilizando-se adesivo constituído de solvente e resina de PVC;

Para evitar o comprometimento das juntas e das soldas, só será permitido o uso de tubos, conexões e adesivos do mesmo fabricante;

Durante a execução as extremidades das tubulações deverão permanecer tamponadas com "cups" ou "plugs". Esses tamponamentos só serão retirados quando da colocação das peças, não sendo permitidos o uso de rolhas, madeiras, papel ou estopa para a vedação provisória dos pontos de alimentação;

Não serão permitidas passagens de tubulações em peças de concreto armado, salvo se no projeto estrutural forem previstas aberturas com folgas suficientes para salvaguardar as tubulações em caso de ocorrência de deformações ou dilatações térmicas;

Antes do início da execução dos revestimentos, toda instalação hidráulica será testada quanto à estanqueidade, para verificação de possíveis vazamento ou falhas nas juntas

10.2 Instalações Sanitárias

Todas as tubulações e conexões utilizadas serão em PVC rígido, destinados a instalações prediais de esgotos sanitários, nas bitolas e dimensões indicadas em projeto. Os tubos serão do tipo ponta e bolsa soldável;

As declividades de projeto deverão ser consideradas como mínima. Para os ramais de descargas a declividade mínima será de 2%;

Nas ligações de pias e lavatórios convencionais ao tubo de esgoto secundário, deverão ser utilizadas conexões adequadas. Não serão permitidas ligações das válvulas diretamente ao tubo, ou seja, é obrigatório o uso de adaptador para válvulas de pias e lavatórios, com luva de correr;

A instalação das tubulações, caixas sifonadas, ralos e demais elementos deverá obedecer rigorosamente ao projeto;

As extremidades dos tubos deverão ser protegidas e vedadas até a montagem dos aparelhos sanitários;

A construção das tubulações deverá permitir fácil acesso para eventual execução de reparos e não deverá interferir nas condições de estabilidade da edificação.

As aberturas nas paredes deverão ser feitas de modo a permitir a colocação dos tubos livres de tensões;

As canalizações enterradas deverão ser assentadas em terreno resistente ou em base apropriada, livre de detritos ou materiais pontiagudos. O recobrimento mínimo deverá ser de 30cm;

Todas as tubulações das instalações de esgoto sanitário primário deverão ser testadas;

11.0 LOUÇAS SANITÁRIAS

11.1 Definição

Compreende os aparelhos sanitários e seus respectivos pertences e acessórios a serem instalados em observância às indicações do projeto e às recomendações do fabricante;

11.2 Louças

O encanador deverá proceder a locação das louças de acordo com os pontos de tomada de água e esgoto. Nessa atividade, deverá ser garantido que nenhuma tubulação se conecte à peça de maneira forçada, visando impedir futuros rompimentos e vazamentos;

Após a locação deverá ser procedida a fixação da peça. Todas as louças deverão ser fixadas, seja através de chumbamento com argamassa de cimento e areia no traço 1:3, seja com a utilização de parafusos e buchas;

Todos os aparelhos serão instalados de modo a permitir sua limpeza e/ou substituição;

12.0 INSTALAÇÕES ELÉTRICAS

- As instalações serão embutidas com eletrodutos rígidos.
- Não serão permitidas emendas de fios no interior dos eletrodutos.
- Os condutores de terra não deverão conter emendas.
- Todos os quadros e tomadas serão aterrados.
- As hastes de terra deverão ficar a uma distância mínima de 4m entre si.
- As hastes de terra serão fixadas ao cabo por meio de solda térmica (exosolda).
- As caixas retangulares serão colocadas no sentido vertical.
- As caixas deverão ser protegidas a fim de evitar penetração de argamassa.

- A alimentação do quadro geral sairá da rede de distribuição elétrica de baixa tensão do Rua.
- Todos os serviços deverão ser aprovados pela fiscalização.

13.0- PINTURAS

13.1 Látex acrílica

A tinta acrílica será aplicada em toda a escola, tanto na parte de revitalização como na nova parte construída, distribuídas com a mesma proposta existente no local e nas demais escolas da cidade: parte inferior marrom, e parte superior bege.

A superfície deve estar firme, coesa, limpa, seca e isenta de gordura, graxa ou mofo;

Pequenas rachaduras ou furos serão preenchidos com argamassa de reboco;

Corrigidas as imperfeições da superfície, será aplicada uma demão massa corrida acrílica, sempre em camadas finas.

Quando seca, a superfície será lixada e o pó será removido, aplicando-se em seguida duas demãos de tinta de acabamento, conforme recomendações de cada fabricante, constantes no rótulo da lata. A tinta deverá ser deixada para secar entre demãos;

13.2 Esmalte sintético

Compreende a execução de pintura em esquadrias de madeira com tintas à base de resinas alquídicas, na forma de esmaltes;

A superfície será lixada com lixa para madeira nº 100 e todo o pó será removido;

A tinta esmalte será aplicada, deixando-se secar e executando lixamentos entre as demãos;

14.0 DISPOSIÇÕES FINAIS

- A obra será entregue em perfeito estado de limpeza e conservação;
- Deverá apresentar funcionamento perfeito das instalações elétricas e esquadrias.
- Todo entulho deverá ser removido do terreno pelo Construtor.
- Os pisos serão lavados convenientemente.
- As ferragens, metais e vidros das esquadrias serão devidamente limpos, sem quaisquer vestígios de tintas, manchas ou argamassa.

Juarez Távora, 10 de Março de 2023.

Thaiza Thayne da Costa Montenegro

Thaiza Thayne da Costa Montenegro

Engenheira Civil

CREA: 162057617-1

9

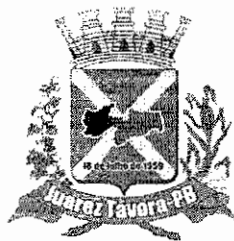

GOVERNO MUNICIPAL
PREFEITURA MUNICIPAL DE JUAREZ TÁVORA
Rua José Mendonça de Araújo, 171 – Centro
E-mail: setordelicitacaoag@gmail.com
COMISSÃO PERMANENTE DE LICITAÇÃO

ANEXO IV

MINUTA DO CONTRATO

TERMO DE CONTRATO DE EMPREITADA QUE ENTRE SI CELEBRAM A PREFEITURA MUNICIPAL DE JUAREZ TÁVORA E A EMPRESA _____, PARA A EXECUÇÃO DAS OBRAS DISCRIMINADAS NESTE INSTRUMENTO, NA FORMA ABAIXO:

Pelo presente instrumento particular de contrato de empreitada, de um lado a Prefeitura Municipal de Juarez Távora-PB, com endereço na Rua José Mendonça, 171 – Centro – Juarez Távora - PB, inscrita no CNPJ n.º 08.919.490/0001-36, representada neste ato pelo Prefeito Constitucional do Município, Senhor WILSON EVANGELISTA FEITOSA, portador do RG n.º 2.272.256 SSP/PB 2ª Via e CPF n.º 028.775.784-61, residente à Rua Adalberto Pereira de Melo, 122 – Centro – Juarez Távora - PB, doravante denominada simplesmente CONTRATANTE e do outro lado a empresa _____, pessoa jurídica de Direito Privado, com sede à _____, inscrita no CNPJ n.º _____, doravante denominada de CONTRATADA, neste ato e na melhor forma de direito representada pelo Senhor _____, CPF _____, residente em _____.

Considerando haver a Contratada ganho a licitação, objeto da Tomada de Preços n.º 003/2023, decidiram as partes contratantes assinar o presente contrato de empreitada, o qual se regerá pelas cláusulas e condições seguintes:

CLÁUSULA PRIMEIRA: DOS FUNDAMENTOS DO CONTRATO

Este Contrato decorre da Licitação, processada de acordo com a Lei Federal n.º 8.666 de 21/06/93, com modificações posteriores e demais Legislação pertinente.

CLÁUSULA SEGUNDA: DO OBJETO DO CONTRATO

O presente contrato tem por objetivo a contratação de uma empresa de construção civil, execução das obras de construção de um Centro Cultural na cidade de Juarez Távora, conforme Edital de Tomada de Preços n.º 003/2023.

9

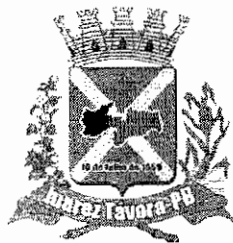

GOVERNO MUNICIPAL
PREFEITURA MUNICIPAL DE JUAREZ TÁVORA
Rua José Mendonça de Araújo, 171 – Centro
E-mail: setordelicitacaoag@gmail.com
COMISSÃO PERMANENTE DE LICITAÇÃO

A obra deverá ser executada de acordo com as condições expressas neste instrumento proposta, especificações técnicas, instruções da Prefeitura Municipal documentos esses que ficam fazendo parte integrantes do Contrato, independente de qualquer transcrição.

CLÁUSULA TERCEIRA: ORIGEM DOS RECURSOS

O pagamento da Obra será efetuado pela Prefeitura Municipal de Juarez Távora, com recursos oriundos da seguinte Classificação Orçamentária:

02205 – Secretaria de Cultura
13.392.3015.1034 – Construção do Centro Cultural
Fonte de Recursos: 1.700.3110 – Outras Transferências de Convênios ou Instrumentos Congêneres da União – Parlamentar Individuais
449051-00 – Obras e Instalações

CLÁUSULA QUARTA: DO VALOR E PREÇOS

PARÁGRAFO PRIMEIRO

O valor deste contrato, à base dos preços propostos é de R\$ _____ (_____).

PARÁGRAFO SEGUNDO

Os preços a serem aplicados para a execução das obras e serviços referidos neste contrato, serão unitários, constantes da Planilha de Quantidades e Preços, nos termos da proposta apresentada e aprovada, que passará a integrar este contrato, independente de transcrição.

PARÁGRAFO TERCEIRO

O presente contrato é do tipo empreitada por preço global.

CLÁUSULA QUINTA: DO REAJUSTAMENTO

Não haverá reajustamento dos preços contratados, exceto para os casos previstos em Lei.

CLAUSULA SEXTA: DOS PAGAMENTOS

9



GOVERNO MUNICIPAL
PREFEITURA MUNICIPAL DE JUAREZ TÁVORA
Rua José Mendonça de Araújo, 171 – Centro
E-mail: setordelicitacaoag@gmail.com
COMISSÃO PERMANENTE DE LICITAÇÃO

Os pagamentos dos serviços serão mensais, podendo ser quinzenais, efetuados na Tesouraria da Prefeitura, com base em medições, mediante processo regular e em obediência às normas da Prefeitura.

CLÁUSULA SÉTIMA: DOS PRAZOS

Os prazos para início e conclusão dos serviços ora contratados serão de:

- a) 02 (dois) dias úteis para o início da obra, após a emissão da Ordem de Serviços;
- b) 150 (cento e vinte) dias para a conclusão, contados da expedição da primeira Ordem de Serviços.
- c) A vigência do contrato será até o dia 31/12/2023, podendo ser prorrogado através de Aditivo Contratual firmado pelas partes.

CLÁUSULA OITAVA: DA PRORROGAÇÃO DOS PRAZOS.

Os prazos de conclusão e entrega, admitem prorrogação nos casos previstos da Lei Federal nº 8.666, de 21/06/93.

CLÁUSULA NOVA: DOS SERVIÇOS NÃO PREVISTOS

PARÁGRAFO PRIMEIRO

Os preços unitários para a execução de novos serviços surgidos durante a execução da obra, serão propostos pela Contratada e submetidos à apreciação da Prefeitura, caso a Prefeitura e a Contratada não cheguem a um acordo com relação a qualquer um dos preços propostos, a Contratada executará os serviços com base no custo efetivamente apropriado, acrescidos de 30% (trinta por cento), a título de BDI.

PARÁGRAFO SEGUNDO:

A execução dos serviços não previstos, será regulada pelas condições e cláusulas do contrato original.

CLÁUSULA DÉCIMA: DA PARALISAÇÃO

A Contratante, por conveniência administrativa ou técnica, se reserva no direito de paralisar, a qualquer tempo, a execução dos serviços, cientificando devidamente a Contratada de tal decisão.

CLÁUSULA DÉCIMA PRIMEIRA: DA EXECUÇÃO DA OBRA



GOVERNO MUNICIPAL
PREFEITURA MUNICIPAL DE JUAREZ TÁVORA
Rua José Mendonça de Araújo, 171 – Centro
E-mail: setordelicitacaoag@gmail.com
COMISSÃO PERMANENTE DE LICITAÇÃO

A Contratante, para a execução da obra objeto deste contrato, exige da Contratada o fiel cumprimento dos projetos e especificações que passarão a integrar este contrato independente de transcrição.

CLÁUSULA DÉCIMA SEGUNDA: DA RESCISÃO DO CONTRATO

Este contrato será rescindido, caso haja decretação de falência, concordata, dissolução da sociedade ou instauração de insolvência civil da Contratada, observados ainda as disposições contidas na Art. 77/78/79/80, da lei 8.666/93

CLÁUSULA DÉCIMA TERCEIRA: DAS PENALIDADES

A recusa injusta da Contratada em deixar de cumprir as obrigações assumidas ou preceitos legais, serão aplicadas as seguintes penalidades a critério da Contratante;

- a) Advertência;
- b) Multa de 1% (um por cento) aplicada sobre o valor do contrato.

CLÁUSULA DÉCIMA QUARTA: DOS ACRÉSCIMOS OU SUPRESSÕES DE SERVIÇOS

PARÁGRAFO PRIMEIRO

A Contratada fica obrigada a aceitar, nas mesmas condições contratuais, os acréscimos ou supressões que se fizerem nas obras, até 25% (vinte e cinco por cento) do valor inicial atualizados do contrato, obedecidas as determinações contidas no Art. 65, do Estatuto Federal das Licitações.

PARÁGRAFO SEGUNDO:

No caso de supressão de obras ou serviços, se a Contratada já houver adquirido os materiais e postos no local de trabalho, os mesmos deverão ser pagos pela Prefeitura, pelo preço de aquisição, regularmente comprovado, desde que seja de qualidade comprovada e aceito pela fiscalização.

PARÁGRAFO TERCEIRO:

No caso de acréscimo das obras ou serviços, os aditivos contratuais não poderão ultrapassar a 25% (vinte e cinco por cento) do valor atualizado do contrato.

CLÁUSULA DÉCIMA QUINTA: DAS DISPOSIÇÕES GERAIS

9

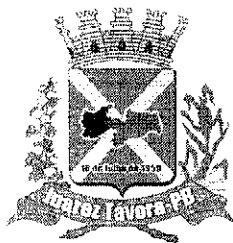

GOVERNO MUNICIPAL
PREFEITURA MUNICIPAL DE JUAREZ TÁVORA
Rua José Mendonça de Araújo, 171 – Centro
E-mail: setordelicitacaoag@gmail.com
COMISSÃO PERMANENTE DE LICITAÇÃO

PARÁGRAFO PRIMEIRO

Para o recebimento dos serviços concluídos, o Prefeito do Município, nomeará uma comissão de no mínimo 02 (dois) técnicos que visitará as obras e emitirá o termo de Recebimento.

PARÁGRAFO SEGUNDO

Nos preços unitários propostos deverão estar incluídos todos os custos de materiais, transportes, mão-de-obra, tributos, leis sociais, lucros e quaisquer encargos que incidam sobre os serviços a executar.

CLÁUSULA DÉCIMA SEXTA: DO FORO

Para dirimir as questões decorrentes deste contrato, as partes elegem o Foro da Comarca de Alagoa Grande-PB, renunciando a qualquer outro por mais privilegiado que seja.

E, por estarem de pleno acordo, foi lavrado o presente em 03 (três) vias de igual teor e forma para um só efeito, o qual foi assinado pelas partes e por duas testemunhas.

Juarez Távora(PB), ____ de _____ de 2023.

PREFEITURA MUNICIPAL DE JUAREZ TÁVORA
CONTRATANTE

CONTRATADA

TESTEMUNHAS:

CPF:

CPF:

q